



SERVIÇO PÚBLICO FEDERAL
CONSELHO REGIONAL DE ENGENHARIA E AGRONOMIA DO PARANÁ – CREA-PR

EDITAL DE LICITAÇÃO N.º 010/18

O CONSELHO REGIONAL DE ENGENHARIA E AGRONOMIA DO PARANÁ (CREA-PR), Autarquia Federal instituída nos termos da Lei n.º 5.194/66, dotado de personalidade jurídica de direito público, inscrito no CNPJ sob o n.º 76.639.384/0001-59, UASG n.º 389088, com Sede na Rua Dr. Zamenhof, n.º 35, Alto da Glória, Curitiba - PR, torna público que realizará um Pregão Eletrônico sob a regência da Lei n.º 10.520/2002, a Lei Complementar n.º 123/2006, o Decreto n.º 5.450/2005, com aplicação subsidiária das Leis n.º 8.666/1993 e n.º 8.078/1990, suas alterações e demais normas vigentes e pertinentes à matéria, com vistas ao **fornecimento e instalação de película para vidros em imóvel localizado no Município de Maringá – PR**, conforme regras e condições estabelecidas neste Edital.

REQUISITANTE: REGIONAL MARINGÁ

MODALIDADE DE LICITAÇÃO: PREGÃO ELETRÔNICO N.º 008/18

TIPO DE LICITAÇÃO: MENOR PREÇO

DATA E HORA DA ABERTURA DAS PROPOSTAS: 29/MARÇO/18, às 08h30min.

REGIME DE EXECUÇÃO: EMPREITADA POR PREÇO GLOBAL

LOCAIS PARA OBTENÇÃO DO EDITAL: Sítios da internet: www.crea-pr.org.br e www.comprasnet.gov.br, ou ainda junto à Sede estadual do CREA-PR, localizada na Rua Dr. Zamenhof, n.º 35, Alto da Glória, Curitiba – PR.

LOCAL DE RECEBIMENTO DAS PROPOSTAS E REALIZAÇÃO DA SESSÃO PÚBLICA: Exclusivamente por meio do endereço eletrônico: www.comprasgovernamentais.gov.br



SERVIÇO PÚBLICO FEDERAL
CONSELHO REGIONAL DE ENGENHARIA E AGRONOMIA DO PARANÁ – CREA-PR

1. DO OBJETO:

- 1.1.** Constitui objeto desta licitação o fornecimento e instalação de película para vidros em imóvel localizado no Município de Maringá – PR, conforme descrito no Termo de Referência - **ANEXO I**.
- 1.2.** Havendo qualquer divergência entre as especificações do objeto constante do Sistema *Comprasnet* e as deste edital, prevalecerão as últimas.

2. DA PARTICIPAÇÃO:

- 2.1.** Para a participação neste PREGÃO ELETRÔNICO a pessoa jurídica interessada, além de dispor, por seus próprios meios, dos recursos materiais e tecnológicos necessários ao acesso e operação do sistema eletrônico, deverá:
 - a)** Atender a todas as condições estipuladas neste Edital e seus Anexos quanto ao objeto, à documentação e demais exigências;
 - b)** Estar devidamente credenciada no sistema *Comprasnet*, da Secretaria de Logística e Tecnologia da Informação (SLTI), do Ministério do Planejamento, Orçamento e Gestão, por meio do sítio na internet www.comprasgovernamentais.gov.br, para acesso ao sistema eletrônico;
 - c)** Possuir registro cadastral regular junto ao Sistema de Cadastramento Unificado de Fornecedores (SICAF), sendo este registro também obrigatório para fins de habilitação.
 - d)** Estar qualificada como MICROEMPRESA – ME ou EMPRESA DE PEQUENO PORTE – EPP, nos termos do art. 3º, da Lei Complementar n.º 123/2006, uma vez que esta licitação se destina EXCLUSIVAMENTE a sua participação, em observância ao disposto no art. 6º, do Decreto n.º 8.538/2014.
- 2.2.** É vedada a participação e, conseqüentemente, conforme o caso, será desclassificada ou recusada a proposta, ou ainda inabilitada a licitante que:
 - a)** Esteja cumprindo suspensão temporária de participação em licitação e impedimento de contratar com o CREA-PR ou tenha sido declarada inidônea para licitar ou contratar com Administração Pública, enquanto perdurarem os motivos determinantes da punição ou até que seja promovida sua reabilitação;
 - b)** Esteja impedida de licitar e contratar com a União, durante o prazo da sanção;
 - c)** For estrangeira e não estar autorizada a funcionar no País, ou consorciada, qualquer que seja a forma de constituição;
 - d)** Integre um mesmo grupo econômico, assim entendido aquela que tenha diretores, sócios ou representantes legais comuns, ou que utilizem recursos materiais, tecnológicos ou humanos em comum, todos com vistas à promoção de fraude ou conluio, assim entendido, dentre outras, a intenção de usufruir indiretamente dos benefícios da Lei Complementar n.º 123/06, situação esta que desclassificará todas as propostas assim enquadradas;



SERVIÇO PÚBLICO FEDERAL
CONSELHO REGIONAL DE ENGENHARIA E AGRONOMIA DO PARANÁ – CREA-PR

- e) O objeto social não seja pertinente e compatível com o objeto licitado;
 - f) Estiver em processo de falência, recuperação judicial, concordata ou insolvência, judicialmente decretada, ou em processo de recuperação extrajudicial; em dissolução ou em liquidação;
 - g) O representante legal ou qualquer integrante da participação societária possua vinculação, direta ou indireta, com o CREA-PR, a exemplo de servidores, conselheiros e inspetores;
 - h) Não esteja qualificada como MICROEMPRESA – ME ou EMPRESA DE PEQUENO PORTE – EPP (a participação em licitação expressamente reservada, por licitante que não se enquadra na definição legal, pode configurar fraude ao certame, sujeitando a aplicação de penalidades, além do descredenciamento do SICAF).
- 2.3.** Esta licitação será realizada em sessão pública *online*, conforme condições estabelecidas neste Edital, na data, no horário e no endereço eletrônico indicados no preâmbulo.
- 2.4.** Não havendo expediente ou ocorrendo fato superveniente que impeça a abertura da licitação na data marcada, a sessão será automaticamente transferida para o primeiro dia útil subsequente, no mesmo horário e endereço eletrônico anteriormente estabelecido, desde que não haja comunicação do Pregoeiro em contrário.
- 2.5.** O Sistema Integrado de Administração de Serviços Gerais – SIASG/MP atuará como provedor do sistema eletrônico.
- 2.6.** Os documentos apresentados nesta licitação deverão:
- a) Estar em nome da licitante, com um único número de CNPJ. Oportunamente a licitante poderá apresentar as certidões de regularidade centralizadas junto à matriz, desde que apresente documento que comprove o Reconhecimento da Centralização do Recolhimento, expedido pelo respectivo emissor, ou que conste na certidão a validade para a matriz e para as filiais;
 - b) Estar no prazo de validade estabelecido pelo órgão expedidor;
 - c) Serem preferencialmente juntados ao Sistema *Comprasnet*, ou serem apresentados em original, por publicação oficial ou em cópia autenticada por tabelião ou servidor do CREA-PR, conforme o caso.

3. DO CREDENCIAMENTO:

- 3.1.** A licitante deverá se credenciar no sistema denominado “*Comprasnet*”, por meio do sítio na internet www.comprasgovernamentais.gov.br, observadas as seguintes premissas:
- a) O credenciamento far-se-á mediante atribuição de chave de identificação e de senha, pessoal e intransferível, para acesso ao sistema eletrônico;
 - b) A perda da senha ou a quebra de sigilo deverão ser comunicadas imediatamente ao provedor do sistema eletrônico, para imediato bloqueio de acesso;
 - c) O credenciamento da licitante ou de seu representante perante o provedor do sistema eletrônico implica responsabilidade legal pelos atos praticados e presunção de sua capacidade técnica para realização das transações inerentes ao pregão eletrônico;



SERVIÇO PÚBLICO FEDERAL
CONSELHO REGIONAL DE ENGENHARIA E AGRONOMIA DO PARANÁ – CREA-PR

- d) O uso da senha de acesso ao sistema eletrônico é de inteira e exclusiva responsabilidade da licitante, incluindo qualquer transação efetuada diretamente ou por seu representante, não cabendo ao provedor do sistema eletrônico ou ao CREA-PR, responsabilidade por eventuais danos decorrentes de uso indevido da senha, ainda que por terceiros;
- e) A licitante responsabilizar-se-á por todas as transações que forem efetuadas em seu nome no sistema eletrônico, assumindo como firmes e verdadeiras suas propostas, assim como os lances inseridos durante a sessão pública.

4. DO ENVIO ELETRÔNICO DA PROPOSTA COMERCIAL:

- 4.1. Divulgado o Edital no endereço eletrônico www.comprasgovernamentais.gov.br, os interessados em participar desta licitação deverão acessar no sítio em questão, mediante utilização de chave de acesso e senha privativa de licitante, o sistema denominado “Comprasnet”, encaminhando a sua proposta comercial exclusivamente por meio eletrônico, onde conste obrigatoriamente, sob a pena de desclassificação, as seguintes informações nos respectivos campos, vedada qualquer identificação neste momento:
 - a) “Descrição detalhada do objeto ofertado”: a clara indicação do objeto a que se refere, sem alternativas (Capítulo I do Termo de Referência). Neste aspecto, é relevante destacar a desnecessidade de serem transcritas todas as características mínimas do objeto, bastando que a licitante declare que a proposta está de acordo com o Edital, se assim preferir.
 - b) “Valor unitário” e o “Valor Global”: o valor global, assim considerado o preço total do objeto indicado em reais.
 - c) Marca”, “fabricante” e o “modelo/versão”: as respectivas informações relativas exclusivamente ao produto ofertado.
- 4.2. No valor indicado no subitem anterior deverão estar incluídas quaisquer vantagens, abatimentos, impostos, taxas e contribuições sociais, obrigações trabalhistas, previdenciárias, fiscais e comerciais, etc., que eventualmente incidam sobre a execução do objeto; ou, ainda, despesas com transporte ou terceiros, que correrão por conta da Licitante Contratada, de forma que o valor proposto seja a única remuneração pela execução do objeto.
- 4.3. Em campo próprio do sistema *Comprasnet*, a licitante deverá declarar que:
 - a) Cumpre todos os requisitos de habilitação e que sua proposta está em conformidade com as exigências deste Edital;
 - b) Inexistem fatos supervenientes impeditivos para a sua habilitação;
 - c) Não utiliza mão-de-obra direta ou indireta de menores, conforme Lei n.º 9.854, de 1999, regulamentada pelo Decreto n.º 4.358, de 2002;
 - d) A proposta foi elaborada de forma independente.
- 4.3.1. A microempresa ou empresa de pequeno porte, por ocasião do envio eletrônico da sua proposta, para fins de se beneficiar do direito de preferência, deverá declarar que atende aos requisitos necessários ao seu enquadramento.



SERVIÇO PÚBLICO FEDERAL
CONSELHO REGIONAL DE ENGENHARIA E AGRONOMIA DO PARANÁ – CREA-PR

- 4.3.2.** A eventual existência de restrição relativa à regularidade fiscal não impede que a declaração de que trata este subitem seja firmada por microempresa ou empresa de pequeno porte, aplicando-se, nesta hipótese, o procedimento previsto na fase de habilitação.
- 4.4.** É vedada qualquer forma de identificação prévia da licitante, sob a pena de desclassificação.
- 4.5.** O cadastramento de propostas iniciar-se-á no momento em que for publicado o Edital no Sistema *Comprasnet*, e encerrar-se-á, automaticamente, na data e hora marcada para a abertura da sessão.
- 4.6.** Até a abertura da sessão, a licitante poderá retirar ou substituir a proposta anteriormente apresentada.
- 4.7.** A proposta terá a validade estabelecida no subitem **9.7**, que, uma vez decorrida sem convocação para contratação, libera a licitante do compromisso assumido.
- 4.8.** A licitante deverá acompanhar as operações no sistema eletrônico durante a sessão pública do pregão, ficando responsável pelo ônus decorrente da perda de negócios, ou ainda pelas sanções e demais prejuízos decorrentes da inobservância de qualquer mensagem emitida pelo sistema eletrônico ou de sua desconexão.
- 4.9.** Havendo omissão de dados da licitante na sua proposta, considerar-se-ão aqueles constantes da documentação de cadastramento.
- 4.10.** Os valores e as demais informações deverão ser apresentados de forma precisa, limitadas ao objeto do Edital e sem conter alternativas de preço ou condição que induza o julgamento a ter mais de um resultado, sob a pena de desclassificação ou recusa da proposta, conforme o caso.
- 4.10.1.** O uso da expressão “*ou similar*” nos campos “marca”, “fabricante” e/ou “modelo/versão”, será considerado alternativa.
- 4.11.** Os proponentes assumem todos os custos decorrentes da elaboração e apresentação de propostas, incluindo as transações que forem efetuadas em seu nome no Sistema Eletrônico ou de eventual desconexão. O CREA-PR não será responsável, em nenhum caso, pelos custos de tais procedimentos, independentemente da condução ou do resultado desta licitação.
- 4.12.** Na apresentação da proposta, o que exceder aos requisitos mínimos estabelecidos neste Edital não será considerado como vantagem para o julgamento final. Por outro lado, em não se preenchendo os requisitos mínimos exigidos, a respectiva proponente será automaticamente desclassificada.

5. DA ABERTURA DAS PROPOSTAS:

- 5.1.** No dia e hora indicados no preâmbulo deste Edital, considerado o horário oficial de Brasília – DF, o Pregoeiro abrirá a sessão pública *online* via *internet*, no sítio da internet www.comprasgovernamentais.gov.br, mediante a utilização de sua chave de acesso e senha.



SERVIÇO PÚBLICO FEDERAL
CONSELHO REGIONAL DE ENGENHARIA E AGRONOMIA DO PARANÁ – CREA-PR

- 5.2.** Aberta a sessão pública, o Pregoeiro verificará as propostas apresentadas, desclassificando, aquelas que não apresentarem conformidade com os requisitos estabelecidos neste edital e seus anexos, ou que contiverem qualquer tipo de identificação do seu proponente.
- 5.2.1.** Será, também, motivo de desclassificação da proposta mais onerosa ao CREA-PR, a apresentação, por uma mesma Licitante, de mais de uma proposta para um mesmo objeto.
- 5.2.2.** A desclassificação de proposta será sempre fundamentada e registrada no sistema, com acompanhamento em tempo real por todos os licitantes.
- 5.3.** A partir da abertura da sessão pública *online* até o encerramento da fase lances, a comunicação entre o Pregoeiro e os licitantes poderá ocorrer somente por meio do sistema eletrônico, mediante a utilização do campo próprio para a troca de mensagens (*chat*), vedada qualquer identificação da licitante, sob a pena de desclassificação.

6. DA COMPETITIVIDADE E FORMULAÇÃO DE LANCES:

- 6.1.** O sistema eletrônico ordenará, automaticamente, as propostas classificadas pelo Pregoeiro e que participarão da fase de lances.
- 6.2.** Classificadas as propostas, o Pregoeiro dará início à fase competitiva, momento em que as licitantes poderão encaminhar lances exclusivamente por meio do sistema eletrônico.
- 6.3.** A licitante será informada pelo sistema do recebimento do seu lance e do registro do respectivo valor.
- 6.4.** Na formulação de lances, deverão ser observados os seguintes aspectos:
- a)** As licitantes poderão oferecer lances sucessivos, observados o horário fixado para abertura da sessão e as regras estabelecidas neste Edital;
 - b)** A licitante somente poderá oferecer lance inferior ao último por ela ofertado e registrado pelo sistema eletrônico;
 - c)** Não serão aceitos dois ou mais lances iguais, prevalecendo aquele que for recebido e registrado primeiro.
 - d)** Os lances apresentados e levados em consideração para efeito de julgamento serão de exclusiva e total responsabilidade da licitante, não lhe cabendo o direito de pleitear qualquer alteração.
- 6.5.** Durante a sessão pública do pregão eletrônico, as licitantes serão informadas em tempo real do valor do menor lance registrado, sendo vedada a identificação do seu detentor.
- 6.6.** O Pregoeiro determinará, previamente, o momento do encerramento da etapa de lances, observando um tempo mínimo de 03 (três) minutos entre a comunicação *online* às licitantes e a hora determinada.
- 6.7.** O sistema eletrônico encaminhará o aviso de fechamento iminente dos lances, após o transcurso do período de tempo máximo aleatoriamente por ele determinado, findo o qual será automaticamente encerrada a recepção de lances.



SERVIÇO PÚBLICO FEDERAL
CONSELHO REGIONAL DE ENGENHARIA E AGRONOMIA DO PARANÁ – CREA-PR

- 6.8. Não se considerará qualquer oferta de vantagem não prevista neste Edital, inclusive financiamentos subsidiados ou a fundo perdido.
- 6.9. Durante a fase de lances, o Pregoeiro poderá excluir, a seu critério, lance cujo valor for considerado equivocado ou incompatível com o objeto em disputa.
- 6.10. Não serão aceitos pedidos de exclusão de lances quando o Pregoeiro julgá-los exequíveis com base na pesquisa de valores constante dos autos do processo licitatório.
- 6.11. Na hipótese de eventual desconexão do Pregoeiro no decorrer da etapa competitiva, o sistema eletrônico poderá permanecer acessível às licitantes para a recepção dos lances. Com o retorno do Pregoeiro, quando possível, sua atuação no certame prosseguirá sem prejuízo dos atos realizados. Quando a desconexão do pregoeiro persistir por tempo superior a 10 (dez) minutos, a sessão será suspensa, sendo reiniciada somente após comunicação por meio sistema *Comprasnet*, com 1(um) dia de antecedência, no mínimo.
- 6.12. Cabe ainda ao Pregoeiro, quando julgado oportuno e no interesse da Administração, suspender ou interromper a sessão, conforme o caso, visando respeitar os intervalos *intra-jornadas* e/ou *inter-jornadas*, ocasião em que os licitantes serão comunicados via *chat*.

7. DO JULGAMENTO DAS PROPOSTAS:

- 7.1. Encerrada a etapa de lances da sessão pública e tendo competido apenas microempresas e/ou empresas de pequeno porte, não haverá o exercício de preferência (artigos 44 e 45 da Lei Complementar n.º 123/2006 e art. 34 da Lei n.º 11.488/2007), prevalecendo a classificação inicial, momento em que será recusada a proposta com valor global superior ao estabelecido no Capítulo III (DO VALOR ESTIMADO), do Termo de Referência.
- 7.2. Anteriormente a qualquer providência relativa à fase de aceitação da proposta classificada em primeiro lugar, visando atestar a compatibilidade da licitante com o subitem 2.2, “a” e “b”, deste Edital, o Pregoeiro verificará a eventual existência de sanção que impeça a sua participação ou ainda a sua futura contratação, mediante consulta aos seguintes cadastros:
 - a) Cadastro Nacional de Condenações Cíveis por Atos de Improbidade Administrativa (em nome da licitante e também de seu sócio majoritário, conforme o artigo 12 da Lei n.º 8.429/1992), mantido pelo Conselho Nacional de Justiça – CNJ, por intermédio do site http://www.cnj.jus.br/improbidade_adm/consultar_requerido.php;
 - b) Relação de inidôneos (em nome da licitante e também de seu sócio majoritário, também conforme o artigo 12 da Lei n.º 8.429/1992), mantida pelo Tribunal de Contas da União – TCU, disponível por meio do endereço eletrônico https://contas.tcu.gov.br/ords/f?p=1819:3:14026828452102::NO:3,4,6::&cs=3TfoCY1kHdX5yGkLhZ55VKjva_s4;
 - c) Sistema de Cadastramento Unificado de Fornecedores – SICAF, acessível por intermédio do site <https://www3.comprasnet.gov.br/SICAFWeb/index.jsf>;
 - d) Cadastro Nacional de Empresas Inidôneas e Suspensas (CEIS), disponível mediante consulta no endereço eletrônico <http://www.portaltransparencia.gov.br/ceis/>.
- 7.2.1. Caso o sócio majoritário da licitante não esteja atualizado perante o cadastro da Receita Federal do Brasil, ou ainda não conste o registro do respectivo Cadastro de



SERVIÇO PÚBLICO FEDERAL
CONSELHO REGIONAL DE ENGENHARIA E AGRONOMIA DO PARANÁ – CREA-PR

Pessoa Física – CPF, as comprovações exigidas nas alíneas “a” e “b” serão efetuadas quando de posse do ato constitutivo da licitante, por ocasião da análise dos documentos de habilitação.

- 7.2.2.** Uma vez constatada a existência de registros que impeçam a participação ou a futura contratação, a respectiva proposta será recusada, sem prejuízo à aplicação da sanção correspondente.
- 7.2.3.** Os endereços eletrônicos informados poderão ser substituídos a critério do respectivo mantenedor. Portanto, será considerado, para todos os efeitos, o endereço eletrônico que eventualmente venha a substituir os indicados neste instrumento.
- 7.3.** O Pregoeiro poderá encaminhar contraproposta à licitante que tenha apresentado o lance mais vantajoso com vistas à obtenção de melhor proposta, observado o critério de julgamento, não se admitindo negociar condições diferentes daquelas previstas no Edital. A negociação será realizada por meio do sistema eletrônico, podendo ser acompanhada pelas demais licitantes.
- 7.4.** Na fase de aceitação das propostas, o Pregoeiro poderá solicitar o envio de anexos ou declarações preferencialmente por meio do sistema *Comprasnet* (convocação de anexo), ou via fax (41) 3350-6847, ou declaração via *chat* do licitante, relativamente ao último lance ofertado. Poderá também solicitar, apenas do licitante cuja proposta esteja em primeiro lugar, o envio da proposta adequada ao valor do lance final ou da negociação, nos moldes do **Anexo II** deste Edital.
- a)** Os anexos ou declarações terão por objetivo a comprovação de requisitos estabelecidos no Edital e/ou demonstrativo da composição do preço.
- b)** A licitante disporá de até 30 (trinta) minutos, prorrogáveis mediante decisão do Pregoeiro e no interesse da Administração, para o envio do(s) anexo(s) solicitado(s).
- c)** A não apresentação do(s) anexo(s) solicitado(s) no tempo fixado ou a sua apresentação de modo incompleto ou defeituoso, acarretará a recusa da proposta.
- d)** Visando permitir uma rápida visualização, minimizando a possibilidade de falhas na abertura do(s) arquivo(s), é recomendado que seja(m) gerado(s) com a extensão PDF.
- 7.5.** Será recusada a proposta que apresentar valores irrisórios ou equivalentes a zero, incompatíveis com os preços de mercado acrescidos dos respectivos encargos, exceto quando se referirem a materiais e instalações de propriedade da licitante, para os quais ela renuncie à parcela ou à totalidade da remuneração.
- 7.5.1.** Considera-se preço manifestamente inexecutable aquele que, comprovadamente, for insuficiente para a cobertura dos custos decorrentes da contratação ou que não tenha demonstrada a sua viabilidade através de documentação que comprove que os custos de insumos são coerentes com os de mercado ou praticados por outros órgãos públicos.
- 7.5.2.** Quando a licitante apresentar preço final inferior a 30% (trinta por cento) da média dos preços ofertados, e a inexecutable da proposta não for flagrante e evidente pela análise das informações relativas a formação do preço, ou, ainda, havendo dúvidas quanto à executabilidade do preço proposto, dentre outras providências, o pregoeiro poderá efetuar diligências na forma do §3º do art. 43 da Lei n.º 8.666/93, a fim de adotar os seguintes procedimentos, conforme o caso:



SERVIÇO PÚBLICO FEDERAL
CONSELHO REGIONAL DE ENGENHARIA E AGRONOMIA DO PARANÁ – CREA-PR

- a) Requerer à proponente, fixando o prazo de até 01 (um) dia, para que apresente:
- i. Justificativas e comprovações de que os custos ofertados com indícios de inexecuibilidade são compatíveis com os valores praticados no mercado ou por outros órgãos públicos;
 - ii. Planilha de composição de preços, justificativas e comprovações em relação aos custos com indícios de inexecuibilidade;
 - iii. Acordos, Convenções ou sentenças normativas em Dissídios Coletivos de Trabalho;
 - iv. Indicadores salariais ou trabalhistas publicados por órgãos de pesquisa;
 - v. Contratos que a proponente já mantenha com a Administração Pública ou com a iniciativa privada;
 - vi. Pesquisa de preço com fornecedores dos insumos utilizados, tais como atacadistas, lojas de suprimentos, supermercados e/ou fabricantes;
 - vii. Documentos fiscais de objetos adquiridos ou fornecidos pela proponente;
 - viii. Soluções técnicas escolhidas e/ou condições excepcionalmente favoráveis que a proponente disponha para a execução do objeto.
- b) Promover:
- i. Pesquisas junto a órgãos, entidades e empresas públicas, bem como empresas privadas de modo a obter as informações necessárias à comprovação da exequibilidade do valor proposto;
 - ii. Consultas a entidades ou conselhos de classe, sindicatos ou similares;
 - iii. Pesquisas a Estudos setoriais relativos ao objeto;
 - iv. O levantamento de informações junto ao Ministério do Trabalho e às Fazendas Federal, Distrital, Estadual ou Municipal.

7.5.3. Será recusada a proposta da Licitante que, após as diligências, não lograr êxito em justificar a exequibilidade da sua proposta.

7.6. O Pregoeiro poderá solicitar parecer de técnicos pertencentes ao quadro de pessoal do CREA-PR ou, ainda, de pessoas físicas ou jurídicas estranhas a ele, para orientar a sua decisão.

7.7. A eventual identificação, por parte do Pregoeiro, de erro no preenchimento da proposta ou da eventual planilha de composição de preços, conforme o caso, não constitui motivo para a não aceitação da proposta. A correção poderá ser realizada pelo licitante apenas na hipótese de não haver majoração do preço proposto, no prazo de até 30 (trinta) minutos contados da solicitação do pregoeiro, prorrogáveis no interesse da Administração.

7.7.1. Dentre outras formalidades, é considerado erro no preenchimento a indicação incorreta de salários, benefícios, impostos e demais insumos, bem como o recolhimento de impostos e contribuições na forma do Simples Nacional, exceto para as atividades previstas e autorizadas na Lei Complementar n.º 123/2006.

7.7.1.1. A licitante vencedora eventualmente não enquadrada nas atividades previstas e autorizadas na Lei Complementar n.º 123/2006, e optante pelo Simples Nacional, deverá, até o último dia útil do mês subsequente ao da



SERVIÇO PÚBLICO FEDERAL
CONSELHO REGIONAL DE ENGENHARIA E AGRONOMIA DO PARANÁ – CREA-PR

assinatura do contrato, apresentar ao CREA-PR, cópia dos ofícios com comprovantes de entrega e recebimento, comunicando a assinatura do contrato às respectivas Secretarias de Receita Federal, Estadual, Distrital e/ou Municipal, no prazo previsto no inciso II do § 1º do artigo 30 da referida lei.

- 7.7.1.2.** Sem prejuízo na aplicação da respectiva sanção, caso a Licitante Contratada optante pelo Simples Nacional não efetue a comunicação no prazo e condições indicadas no subitem anterior, o próprio CREA-PR, em obediência ao princípio da probidade administrativa, efetuará a comunicação à Secretaria da Receita Federal do Brasil - RFB, para que esta efetue a exclusão de ofício, conforme disposto no inciso I do artigo 29 da Lei Complementar n.º 123/06.
- 7.7.2.** O desatendimento da solicitação para correção da proposta ou da composição de preços, conforme o caso, no prazo estabelecido pelo pregoeiro, provocará a recusa da proposta.
- 7.7.3.** O preenchimento e a apresentação da proposta e eventual composição de preços é de exclusiva responsabilidade da licitante. Desta forma, a hipótese do pregoeiro não identificar eventual erro, por ocasião da aceitação da proposta, não impede que este seja indicado na fase recursal pelo licitante interessado, visando sua reavaliação por ocasião do processamento do respectivo recurso.
- 7.8.** Na hipótese de a proposta ou o lance de menor valor ser recusado ou se a licitante detentora da melhor proposta desatender às exigências habilitatórias, o Pregoeiro examinará a proposta ou o lance subsequente, verificando a sua aceitabilidade e procedendo à sua habilitação, na ordem de classificação, e assim sucessivamente, até a apuração de proposta ou lance que atenda este Edital.
- 7.8.1.** No julgamento das propostas será considerado o atendimento das exigências estipuladas neste Edital e seus Anexos, o menor preço, o valor de mercado e a exequibilidade dos valores ofertados.
- 7.9.** Será recusada a proposta com valor global superior ao estabelecido no Capítulo III (DO VALOR ESTIMADO), do Termo de Referência.

8. DA HABILITAÇÃO:

- 8.1.** Para habilitação neste pregão eletrônico, a licitante deverá possuir registro cadastral no SICAF, que será confirmado por meio de consulta durante a sessão.
- 8.2.** Os seguintes documentos de habilitação serão avaliados:
- a)** Ato constitutivo, estatuto ou Contrato Social em vigor, devidamente registrado, em se tratando de sociedades comerciais e, no caso de sociedade por ações, acompanhado de documentos de eleição de seus administradores; ou inscrição do ato constitutivo em Cartório de Registros de Pessoas Jurídicas, no caso de sociedades simples, acompanhada de prova da diretoria em exercício, podendo ser substituído pela Certidão Simplificada, emitida pela respectiva Junta Comercial ou Cartório competente, conforme o caso;



SERVIÇO PÚBLICO FEDERAL
CONSELHO REGIONAL DE ENGENHARIA E AGRONOMIA DO PARANÁ – CREA-PR

- b)** Inscrição no Cadastro Nacional de Pessoas Jurídicas (CNPJ);
- c)** Certidão Negativa (ou positiva com efeito de negativa) de débitos relativos aos Tributos Municipais do domicílio ou sede do licitante (a comprovação deve abranger os tributos mobiliários e os imobiliários);
- d)** Certidão Negativa (ou positiva com efeito de negativa) de débitos relativos aos Tributos Estaduais do domicílio ou sede do licitante;
- e)** Certidão Negativa (ou positiva com efeito de negativa) de débitos relativos aos Tributos Federais e a Dívida Ativa da União;
- f)** Certificado de Regularidade de Situação, junto ao Fundo de Garantia por Tempo de Serviço – CRF/FGTS;
- g)** Certidão Negativa de Débitos Trabalhistas – CNDT (ou positiva com efeito de negativa), conforme prescreve a Lei n.º 12.440/2011 e o inciso V do art. 29 da Lei n.º 8.666/1993, expedida pelo Tribunal Superior do Trabalho por meio do endereço eletrônico www.tst.jus.br/certidao;
- h)** Declaração de que está ciente e concorda com as condições do edital e seus anexos, bem como de que cumpre plenamente os requisitos de habilitação definidos no instrumento convocatório, nos termos do art. 4º, VII, da Lei n.º 10.520/2002;
- i)** Declaração em que afirme, sob as penas da lei, que inexistem fatos impeditivos a sua habilitação nesta licitação, bem como que está ciente da obrigação de comunicar ocorrências posteriores;
- j)** Declaração para fins do disposto no art. 27, V, da Lei n.º 8.666/1993, acrescido pela Lei n.º 9.854/1999, que não emprega menor de 18 (dezoito) anos em trabalho noturno, perigoso ou insalubre, bem como que não emprega menores de 16 (dezesseis) anos, salvo menor a partir de 14 (quatorze) anos, na condição de aprendiz, nos termos do inciso XXXIII, do art. 7º da Constituição Federal;
- k)** Declaração que a proposta apresentada para a licitação foi elaborada de maneira independente, conforme IN n.º 02/2009 – SLTI;
- l)** Declaração que não possui na sua cadeia produtiva, empregados executando trabalho degradante, ou forçado, observando o disposto no art. 1º, III e IV, e art. 5º, III, da Constituição Federal;
- m)** Certidão negativa de falência ou concordata expedida pelo distribuidor competente de onde se encontra instalada a licitante, emitida nos últimos 90 (noventa) dias, ou que esteja dentro do prazo de validade expresso na própria certidão.
- n)** Comprovação da condição de microempresa ou empresa de pequeno porte, que poderá ser feita mediante apresentação da comunicação do registro efetuado pelas Juntas Comerciais ou pelos Cartórios de Registro Civil de Pessoas Jurídicas ou, ainda, por Certidão em que conste a condição de microempresa ou empresa de pequeno porte, expedida pelo órgão de registro competente, ou, ainda, por outro meio idôneo e formal de certificação da condição de microempresa ou empresa de pequeno porte, expedida por órgão competente, tudo consoante dispõe o artigo 3º da Lei Complementar n.º 123/2006.



SERVIÇO PÚBLICO FEDERAL
CONSELHO REGIONAL DE ENGENHARIA E AGRONOMIA DO PARANÁ – CREA-PR

- 8.2.1.** As comprovações exigidas nas alíneas “c”, “d”, “e”, “f” e “g”, serão obtidas junto aos respectivos endereços eletrônicos apenas na hipótese de não constarem do cadastro da licitante junto ao SICAF.
- 8.2.2.** As declarações constantes das alíneas “h”, “i”, “j”, “k” e “l” estão disponíveis no endereço eletrônico www.comprasgovernamentais.gov.br para envio e consulta, sendo válidas, para todos os efeitos, as declarações efetuadas diretamente no referido sistema.
- 8.3.** A microempresa ou empresa de pequeno porte deverá possuir todas as informações relativas à regularidade fiscal, mesmo que apresentem alguma restrição, assim também considerada aquela que estiver vencida.
- 8.3.1.** Havendo alguma restrição na comprovação da regularidade fiscal, será assegurado à microempresa ou empresa de pequeno porte, o prazo de 5 (cinco) dias úteis para a regularização dessa documentação, cujo termo inicial corresponderá ao momento em que o proponente for declarado o vencedor do certame, conforme previsto no art. 43, §1º, da Lei Complementar n.º 123/2006.
- 8.3.1.1.** Verificada a existência de restrição relativa à regularidade fiscal de microempresa ou empresa de pequeno porte que tenha apresentado melhor proposta, o Pregoeiro:
- Emitirá mensagem declarando a Licitante vencedora, fixando o prazo para a regularização da documentação, ou parcelamento do débito e emissão da certidão negativa ou positiva com efeito de certidão negativa; e
 - Suspenderá a sessão do pregão, fixando data e hora para reabertura.
- 8.3.1.2.** Poderá a Licitante interessada solicitar prorrogação do prazo fixado no subitem **8.3.1**, por igual período, mediante mensagem fundamentada enviada ao Pregoeiro, por meio do e-mail licitacao@crea-pr.org.br, dentro do prazo inicialmente concedido.
- 8.3.2.** A não regularização da documentação, no prazo previsto no subitem anterior, implicará decadência do direito à contratação, sem prejuízo das sanções previstas neste instrumento, sendo facultado ao CREA-PR convocar as licitantes remanescentes, na ordem de classificação, para a assinatura do contrato, ou revogar a licitação.
- 8.4.** Caso a licitante possua determinação judicial que a isente da obrigação, deverá apresentá-la em substituição.
- 8.5.** Não serão aceitos ou considerados protocolos de entrega ou solicitações de documentos em substituição aos requeridos neste Edital e seus Anexos
- 8.6.** Todos os documentos emitidos em língua estrangeira deverão ser entregues acompanhados da tradução para língua portuguesa, efetuada por Tradutor Juramentado.
- 8.7.** Documentos de procedência estrangeira, mas emitidos em língua portuguesa, deverão ser apresentados *consularizados* ou registrados no Cartório de Títulos e Documentos.
- 8.8.** A licitante que apresentar documentação em desacordo com este Edital, sem prejuízo das demais sanções nele previstas, será inabilitada.



SERVIÇO PÚBLICO FEDERAL
CONSELHO REGIONAL DE ENGENHARIA E AGRONOMIA DO PARANÁ – CREA-PR

- 8.9.** Sob a pena de inabilitação, os documentos encaminhados para habilitação deverão estar em nome da licitante, e, preferencialmente, com o número do CNPJ e respectivo endereço.
- 8.10.** Se a licitante for matriz, todos os documentos deverão estar em nome da matriz, e se a licitante for a filial, todos os documentos deverão estar em nome da filial, exceto aqueles documentos que, pela própria natureza, comprovadamente, forem emitidos somente em nome da matriz.
- 8.11.** Os documentos e certidões exigidos para habilitação que estejam vencidos ou que não se encontram disponíveis no SICAF, ou ainda indisponíveis para consulta nos sítios oficiais (art. 25, §2º, do Decreto n.º 5.450/2005), deverão ser encaminhados ao Pregoeiro no prazo estabelecido, preferencialmente por meio do sistema *Comprasnet* (convocação de anexo), ou via fax (41) 3350-6847, ou ainda por intermédio do e-mail licitacao@crea-pr.org.br.
- 8.12.** Na hipótese de impossibilidade de acesso ao SICAF, a sessão será suspensa e os licitantes serão informados da data e horário do seu prosseguimento.
- 8.13.** Aplicam-se, no que couber ao julgamento da habilitação, os procedimentos descritos nos subitens **7.4** e **7.8** deste Edital.
- 8.14.** Não atendidas todas as exigências habilitatórias fixadas neste Edital, o Pregoeiro inabilitará a licitante classificada em primeiro lugar e, sem prejuízo das sanções previstas neste Edital, no Decreto n.º 5.450/2005 e no art. 7º da Lei n.º 10.520/2002, examinará as ofertas subsequentes e a qualificação das licitantes, na ordem de classificação e, assim, sucessivamente, até a apuração de uma que atenda ao Edital, sendo a respectiva licitante declarada vencedora, ocasião em que o Pregoeiro poderá negociar diretamente com o proponente para que seja obtido preço melhor.

9. DO ENCAMINHAMENTO DA PROPOSTA VENCEDORA E DA DOCUMENTAÇÃO DE HABILITAÇÃO:

- 9.1.** A proposta comercial ajustada ao valor do lance final ou da negociação, bem como os demais documentos exigidos para habilitação da licitante, serão solicitados oportunamente pelo Pregoeiro, via chat, para serem enviados preferencialmente via sistema *Comprasnet* (convocação de anexo), ou via fax (41) 3350-6847, ou ainda por intermédio do e-mail licitacao@crea-pr.org.br, devendo ser considerado ainda que:
- a)** O envio da proposta comercial deverá ser realizado no prazo de até 30 (trinta) minutos;
 - b)** O envio dos documentos de habilitação que não puderam ser obtidos diretamente pelo Pregoeiro, nos termo do subitem **8.11** deste edital, deverão ser encaminhados no prazo de até 2 (duas) horas;
 - c)** Os prazos indicados nas alíneas anteriores serão contados a partir da solicitação, podendo ser prorrogados por decisão do pregoeiro, no interesse da Administração.
- 9.1.1.** A proposta comercial vencedora deve ser encaminhada conforme modelo constante do **Anexo II** deste Edital, podendo haver variações desde que não prejudiquem o conteúdo e o entendimento da proposta.



SERVIÇO PÚBLICO FEDERAL
CONSELHO REGIONAL DE ENGENHARIA E AGRONOMIA DO PARANÁ – CREA-PR

- 9.1.2.** Exclusivamente na hipótese de microempresa ou empresa de pequeno porte possuir alguma restrição relativa à regularidade fiscal, com vistas ao pleno atendimento da Lei Complementar n.º 123/06 quanto à obrigatoriedade de apresentar toda a documentação exigida, considerar-se-á, para todos os efeitos, as informações constantes do SICAF.
- 9.1.3.** Visando permitir uma rápida visualização, minimizando a possibilidade de falhas na abertura do arquivo, é recomendado que seja gerado com a extensão PDF.
- 9.2.** Dentro dos prazos estabelecidos pelo pregoeiro poderão ser remetidos, por iniciativa da licitante ou mediante nova solicitação do pregoeiro, tantos quantos forem os documentos complementares ou retificadores afetos à sua proposta ou documentação de habilitação.
- 9.3.** Transcorrido o prazo sem que tenha sido eventualmente prorrogado, não será considerado, para fins de análise, sob qualquer alegação, o envio da proposta, documentação de habilitação ou de qualquer outro documento complementar ou retificador ou que deveria/poderia ter sido remetido tempestivamente, sendo realizado, pelo Pregoeiro, se for o caso, o registro da desclassificação ou inabilitação, e a convocação da próxima Licitante.
- 9.4.** A Licitante é a única responsável pela integridade e pelo conteúdo do arquivo encaminhado. Na hipótese de o arquivo apresentar problemas quanto à descompactação, leitura ou compatibilidade, será reaberta pelo Pregoeiro a convocação pelo Sistema, dispondo a Licitante do prazo remanescente àquele inicialmente concedido para proceder ao reenvio do arquivo, livre das circunstâncias que impediram a sua visualização, leitura e/ou impressão.
- 9.5.** O não envio dos documentos, ou o envio em desacordo com o Edital ou o decurso do prazo sem que tenha sido resolvido o problema de descompactação, visualização, leitura ou compatibilidade, ensejará a recusa da proposta ou a inabilitação da Licitante, conforme o caso.
- 9.6.** A proposta comercial e os demais documentos, certidões e/ou declarações e/ou atestados exigidos para habilitação da licitante, que não forem encaminhadas por via do Sistema Comprasnet (convocação de anexo), mas por fax ou e-mail, deverão ser apresentados em original, por publicação oficial ou cópia autenticada por tabelião ou servidor do órgão licitador, no prazo máximo de 3 (três) dias úteis, contados do término da fase de habilitação, que pode ser prorrogado por razões de fato ou de direito, no interesse da Administração.
- 9.6.1.** Na eventualidade dos documentos solicitados por meio de convocação de anexo não serem enviados por meio do sistema *Comprasnet*, visando permitir a análise e vista dos demais licitantes, o CREA-PR os publicará no seu sitio na internet, no endereço www.crea-pr.org.br, opções: “sociedade”, “licitações em andamento” (campo complementos do respectivo edital).
- 9.7.** A proposta comercial a ser enviada nos termos previstos neste item e conforme anexo deste Edital, deverá conter a identificação do proponente e as seguintes informações:
- a) Razão Social;
 - b) CNPJ;
 - c) Endereço completo, inclusive com o CEP;
 - d) Números de telefone, fax, e-mail e *homepage* (se existentes);



SERVIÇO PÚBLICO FEDERAL
CONSELHO REGIONAL DE ENGENHARIA E AGRONOMIA DO PARANÁ – CREA-PR

- e) Dados da pessoa de contato (nome, RG, CPF, telefones fixo e móvel, *e-mail*);
 - f) Dados bancários para pagamento (banco, agência, operação e conta);
 - g) Identificação do objeto (descrição, quantidade, unidade, fabricante, marca, modelo ou referência);
 - h) Preços unitário e total (global);
 - i) Prazo de execução do objeto, conforme estabelecido no Termo de Referência;
 - j) Prazo de validade da proposta de, no mínimo, 90 (noventa) dias, contados da data-limite prevista para entrega das propostas, conforme art. 6º da Lei n.º 10.520/02, sem prejuízo do efeito suspensivo previsto no art. 109, §2º, da Lei n.º 8.666/1993;
 - k) Anexo contendo documento emitido pelo fabricante do objeto que comprove a adequação do produto ofertado às características exigidas neste Edital (Capítulo II, item 1, do Termo de Referência e garantia de 10 (dez) anos).
 - i. Na hipótese de se tratar de produto importado, deverá ser anexado a proposta Laudo Técnico emitido por laboratório ou entidade brasileira, onde se comprove o atendimento das características em questão.
 - l) Prazo de garantia do objeto, conforme limite mínimo estabelecido no Termo de Referência, compreendendo defeitos e vícios de qualidade e quantidade, a contar da:
 - i. Data do recebimento provisório pelo CREA-PR, em se tratando de defeitos ou vícios aparentes ou de fácil constatação;
 - ii. Sua evidência, nos casos de defeitos ou vícios ocultos.
- 9.7.1.** A razão social e o número do CNPJ deverão ser os mesmos constantes da documentação de cadastro e do documento fiscal a ser emitido.
- 9.7.2.** A proposta comercial deve ser preferencialmente apresentada em folhas sequencialmente numeradas e rubricadas, contendo o timbre ou carimbo CNPJ do licitante, impressa em meio mecânico ou eletrônico, obrigatoriamente sem rasuras, ressalvas ou entrelinhas, sendo a última folha datada e assinada por responsável legal da empresa, observados os demais dados exigidos neste Edital.
- 9.8.** A proposta comercial apresentada com valor global composto por mais de duas casas decimais, terá o valor desconsiderado no que exceder esse limite.
- 9.9.** Será declarada vencedora a licitante que apresentar o menor preço para o objeto licitado, assim considerado o menor valor global, respeitado o preço total máximo constante do Capítulo III (DO VALOR ESTIMADO) do Termo de Referência, e cumprir todos os requisitos de habilitação.

10. DOS RECURSOS ADMINISTRATIVOS:

- 10.1.** Uma vez declarada a vencedora, o Pregoeiro oportunizará às licitantes, via Sistema *Comprasnet*, manifestar eventual intenção de interpor recurso, no prazo de até 20 (vinte) minutos. Para tanto, deve ser considerado ainda:



SERVIÇO PÚBLICO FEDERAL
CONSELHO REGIONAL DE ENGENHARIA E AGRONOMIA DO PARANÁ – CREA-PR

- a) A manifestação de interpor recurso será feita em campo próprio do sistema eletrônico, durante a sessão pública - *online*;
 - b) Cabe ao Pregoeiro decidir sobre a admissibilidade da intenção de recurso, concedendo à licitante prazo de 03 (três) dias para apresentar as suas razões (via sistema *Comprasnet*), ou, se for caso, motivando de forma objetiva e fundamentada a recusa dessa intenção.
 - c) Apenas será admitida a intenção de recurso que tenha demonstrado os pressupostos mínimos (sucumbência, tempestividade, legitimidade, interesse e motivação).
 - d) Não será conhecida a intenção de recurso, razão de recurso ou a sua contrarrazão, encaminhada por outro meio que não o Sistema *Comprasnet*.
- 10.2.** Os recursos admitidos serão processados de acordo com o previsto no Decreto n.º 5.450/2005 combinado, subsidiariamente, com o art. 109 da Lei n.º 8.666/1993.
- 10.3.** A falta de manifestação imediata e motivada da intenção de interpor recurso - no momento da sessão pública do Pregão Eletrônico e dentro do prazo estabelecido - implicará na decadência desse direito, permanecendo o Pregoeiro autorizado a adjudicar o objeto do certame à licitante vencedora.
- 10.4.** Uma vez admitida pelo Pregoeiro a intenção de recurso e síntese das suas razões, as demais licitantes estarão intimadas a, entendendo necessário, apresentar suas contrarrazões (também via sistema *Comprasnet*), também no prazo de 03 (três) dias, contados do término do prazo do recorrente.
- 10.5.** Caberá ao Pregoeiro receber, examinar e instruir o recurso impetrado contra sua decisão e, caso não a reconsidere, fazê-lo subir à Autoridade Superior a quem caberá a decisão final, tudo no prazo de até 15(quinze) dias.
- 10.6.** O acolhimento do recurso implicará na invalidação apenas dos atos insuscetíveis de aproveitamento. Havendo a necessidade de reabertura da sessão, esta será comunicada com, no mínimo, 24 (vinte e quatro) horas de antecedência, por intermédio do Sistema *Comprasnet*.
- 10.7.** As informações necessárias à formulação das razões e contrarrazões constarão do sistema *Comprasnet* e/ou do seu sítio do CREA-PR na internet, no endereço www.crea-pr.org.br, opções: “sociedade”, “licitações em andamento” (campo complementos do respectivo edital). Na hipótese de serem julgadas necessárias informações complementares pela licitante interessada, os autos do processo licitatório poderão ser solicitados ao Setor de Licitações e Contratos, em dias úteis, das 08h30min às 11h30min e das 13h30min às 16h30min, no endereço indicado no preâmbulo, ou fax (41) 3350-6847, ou ainda pelo e-mail licitacao@crea-pr.org.br.
- 10.8.** O início da contagem dos prazos, bem como o seu término, dar-se-á sempre em dias úteis.

11. DA ADJUDICAÇÃO

- 11.1.** Atendidas todas as exigências fixadas neste Edital e observado o critério do menor preço, a licitante melhor classificada será declarada vencedora, sendo-lhe adjudicado o objeto do certame.



SERVIÇO PÚBLICO FEDERAL
CONSELHO REGIONAL DE ENGENHARIA E AGRONOMIA DO PARANÁ – CREA-PR

- 11.2.** A eficácia constitutiva da adjudicação decorrerá do ato de homologação desta licitação, a ser praticado pela autoridade competente.

12. DA CONVOCAÇÃO PARA ASSINATURA DA ORDEM DE COMPRA

- 12.1.** A Ordem de Compra do CREA-PR substitui o contrato, nos termos do art. 62, §4º, da Lei Nº 8.666/93.
- 12.2.** O CREA-PR convocará formalmente a Proponente Adjudicatária para, no prazo de 05 (cinco) dias úteis, assinar a Ordem de Compra.
- 12.3.** O prazo estipulado no subitem anterior poderá ser prorrogado uma vez por igual período, quando solicitado pela Proponente Adjudicatária durante o seu transcurso e desde que ocorra motivo justificado e de força maior, expressamente aceito pelo CREA-PR.
- 12.4.** O CREA-PR poderá, quando a convocada não assinar a Ordem de Compra no prazo e condições estabelecidas por este Edital, convocar as proponentes remanescentes, na ordem de classificação, em conformidade com o ato convocatório, ou ainda, revogar a presente licitação, a seu critério.
- 12.5.** Além do procedimento previsto no subitem anterior, o não atendimento da convocação no prazo estabelecido, sujeitará a Proponente Adjudicatária à multa prevista para inadimplência total, constante do Termo de Referência.

13. DOS ENCARGOS DO CREA-PR E DA LICITANTE VENCEDORA

- 13.1.** As obrigações desta licitação, firmadas entre o CREA-PR e a Licitante vencedora, decorrem a partir da homologação deste certame, observando-se as condições estabelecidas neste Edital, no Termo de Referência e na legislação vigente.

14. DO RECEBIMENTO E PAGAMENTO

- 14.1.** O objeto deverá ser entregue ao CREA-PR pela Licitante Adjudicatária, juntamente com o respectivo Documento Fiscal, no prazo, local, quantidades e demais especificações constantes do Termo de Referência, observando que:
- a)** O pagamento do objeto será efetuado por meio de depósito em conta corrente indicada pela Licitante Adjudicatária, em até 07 (sete) dias úteis, contados da data do Recebimento Definitivo, ou neste mesmo prazo, o CREA-PR devolverá a Licitante Adjudicatária o documento fiscal e anexos, por incompatibilidade entre o requerido e o efetivamente executado.
- b)** Por ocasião do protocolo do documento fiscal a Licitante Adjudicatária deverá apresentar o Certificado de Regularidade do FGTS – CRF, emitido pela CEF e a Certidão Negativa (ou positiva com efeito de negativa) de débitos relativos aos Tributos Federais e a Dívida Ativa da União. Deverá ainda, apresentar a



SERVIÇO PÚBLICO FEDERAL
CONSELHO REGIONAL DE ENGENHARIA E AGRONOMIA DO PARANÁ – CREA-PR

comprovação da manutenção da sua regularidade quanto aos débitos trabalhistas e tributos estaduais e municipais.

- c) A comprovação da regularidade da Licitante Adjudicatária prevista na alínea anterior poderá ser efetuada pelo próprio CREA-PR, desde que possível a sua confirmação mediante simples diligência aos respectivos endereços eletrônicos. Na impossibilidade de obtenção pelo CREA-PR, via internet, de qualquer das comprovações indicadas, caberá exclusivamente a Licitante Adjudicatária tal providência.
 - d) Ao efetuar o pagamento serão retidos os tributos e encargos que a Lei assim determinar, dentre eles o imposto de renda e as contribuições previstas no *caput* do art. 64 da Lei nº 9.430/96, salvo para as empresas comprovadamente optantes do SIMPLES, nos termos do art. 25, XI, da IN n.º 306/03-SRF.
- 14.2.** Qualquer irregularidade no documento fiscal, ou nos documentos que devem seguir em anexo, que comprometa a liquidação da obrigação, obrigará a apresentação de novo documento e nova contagem do prazo para pagamento. Neste sentido, a ausência da comprovação exigida na alínea “c” do subitem anterior não dará origem à retenção de pagamento, mas sim a comunicação ao órgão competente da existência de crédito em favor da Licitante Adjudicatária, para que este tome as medidas adequadas, sem prejuízo a rescisão deste instrumento por imperativo do art. 55, XIII, combinado com o art. 78, I, ambos da Lei nº 8.666/93.
- 14.3.** Cabe exclusivamente à Licitante Adjudicatária emitir e entregar no CREA-PR, mediante protocolo, a primeira via do documento fiscal referente à execução do objeto, independentemente de a Licitante Adjudicatária possuir e adotar qualquer tipo de sistema eletrônico de faturamento.
- 14.4.** O recebimento do objeto observará o seguinte procedimento:
- a) Recebimento provisório: será lavrado após a entrega do objeto e na data da entrega do respectivo Documento Fiscal de acordo com o disposto no art. 73, II, alínea "a", da Lei n.º 8.666/1993, não implicando em reconhecimento da regularidade do fornecimento, nem do respectivo faturamento;
 - b) Recebimento definitivo: será lavrado em até 10 (dez) dias úteis após o Recebimento Provisório, de acordo com o disposto no art. 73, II, alínea "b", da Lei nº 8.666/1993, compreendendo a aceitação do objeto, segundo a quantidade, características e especificações técnicas contratadas;
 - c) Certificação: será lavrada no mesmo prazo do “Recebimento Definitivo”, e compreende a execução do objeto, a regularidade do faturamento, da situação jurídico-fiscal, previdenciária e trabalhista da Licitante Adjudicatária e o cumprimento das demais obrigações contratualmente previstas;
 - d) Não sendo o caso de Termo Circunstanciado, o “Recibo” supre os efeitos do “Recebimento Provisório” e a “Certificação” supre os efeitos do “Recebimento Definitivo”;
 - e) O não cumprimento pela Licitante Adjudicatária de todas as condições para a “Certificação”, implicará em suspensão do prazo para o pagamento, bem como a sua responsabilidade por eventuais ônus decorrentes de atraso no recolhimento dos impostos e contribuições incidentes sobre o faturamento apresentado, sem prejuízo das penalidades contratuais previstas.



SERVIÇO PÚBLICO FEDERAL
CONSELHO REGIONAL DE ENGENHARIA E AGRONOMIA DO PARANÁ – CREA-PR

- 14.5.** O CREA-PR não se responsabilizará por quaisquer obrigações não previstas neste Edital nem fará adiantamentos de valores à Licitante Adjudicatária, seja de que natureza for, nem arcará com despesas operacionais ou administrativas que sejam realizadas pela Licitante Adjudicatária na execução do objeto contratado.

15. DOS ACRÉSCIMOS E SUPRESSÕES

- 15.1.** No interesse da Administração, o valor inicial atualizado da contratação poderá ser aumentado ou suprimido até o limite de 25% (vinte e cinco por cento), com fundamento no art. 65, §§ 1º e 2º, da Lei n.º 8.666/93.
- 15.2.** A Licitante Contratada fica obrigada a aceitar, nas mesmas condições licitadas, os acréscimos ou supressões que se fizerem necessários.
- 15.3.** Nenhum acréscimo ou supressão poderá exceder o limite estabelecido nesta condição, exceto as supressões resultantes de acordo entre as partes.

16. DO REAJUSTE DOS PREÇOS

- 16.1.** Os preços propostos serão fixos e irremovíveis durante a execução do objeto desta licitação, nos termos das condições estipuladas, salvo na ocorrência da hipótese do art. 65, inc. II, alínea “d”, e/ou do §8º, da Lei n.º 8.666/93.

17. DA GESTÃO E FISCALIZAÇÃO

- 17.1.** Para o acompanhamento e fiscalização da execução do objeto, o CREA-PR designará um servidor como fiscal, cuja atuação se dará no interesse exclusivo da Administração, conforme Termo de Referência.
- 17.2.** O acompanhamento e fiscalização de que trata este item serão exercidos no interesse exclusivo do CREA-PR e não excluem, em hipótese alguma, as responsabilidades da Licitante Contratada, inclusive perante terceiros.

18. DA MORA

- 18.1.** O atraso na execução do objeto, sem justificativa formal aceita pelo CREA-PR, constitui a Licitante Contratada em mora, sujeitando-a a multa prevista no Termo de Referência.
- 18.2.** Desde que a Licitante Adjudicatária não tenha concorrido de alguma forma, o eventual e imotivado não pagamento por parte do CREA-PR, ensejará encargos moratórios, entre a data de vencimento e a do dia do efetivo pagamento do Documento Fiscal, que serão calculados por meio da aplicação da seguinte fórmula:

$$EM = I \times N \times VP$$



SERVIÇO PÚBLICO FEDERAL
CONSELHO REGIONAL DE ENGENHARIA E AGRONOMIA DO PARANÁ – CREA-PR

Onde:

EM = Encargos moratórios;
N = Número de dias entre a data prevista para o pagamento e a do efetivo pagamento;
VP = Valor da parcela a ser paga;
I = Índice de compensação financeira = 0,0001638, assim apurado:
 $i/365 I = (6/100)/365 I = 0,00016438$

Onde i = taxa percentual anual no valor de 6%

19. DAS SANÇÕES

- 19.1.** O inadimplemento total ou parcial sujeitará a Licitante Contratada às multas e demais penalidades previstas no Termo de Referência.
- 19.2.** Sem prejuízo das demais cominações legais, a licitante estará sujeita às seguintes sanções, que serão aplicadas cumulativamente de acordo com a respectiva base de cálculo, tipificação e parâmetros:

TABELA 1			
Grau da Infração	Base de cálculo		
	Multa (incidente sobre o valor global da proposta)	Impedimento de licitar e contratar com a União e consequente descredenciamento do SICAF	
		Mínimo	Máximo
1	5 %	1 mês	2 anos
2	10 %	3 meses	3 anos
3	20 %	6 meses	5 anos

TABELA 2		
Item	Tipificação	Grau da Infração (incidente por ocorrência)
1	Deixar de enviar ou enviar em desacordo com o Edital, após a convocação do Pregoeiro, a proposta comercial e/ou a documentação exigida para a sua classificação ou habilitação;	2
2	Apresentar documentação e/ou informação falsa;	3
3	Retardar a execução do certame por conduta reprovável ou cometer atos protelatórios durante os procedimentos licitatórios, com intuito de adiamento dos prazos da licitação;	1
4	Não manter a proposta, assim entendido como sendo o comportamento que implique em desistência desmotivada da última proposta ofertada na fase de lances do certame, ou da proposta escrita	2



SERVIÇO PÚBLICO FEDERAL
CONSELHO REGIONAL DE ENGENHARIA E AGRONOMIA DO PARANÁ – CREA-PR

	após a adjudicação;	
5	Comportar-se de modo inidôneo;	3
6	Cometer fraude fiscal;	3
7	Não firmar a Ordem de Compra no prazo de convocação;	3
8	Interpor recursos sem motivação fundamentada, ou com motivação descabida, ou ainda com motivação genérica;	1
9	Não comprovar a regularidade fiscal, no prazo fixado no subitem 8.3.1 deste Edital.	1

19.2.1. Considera-se “comportamento inidôneo”, entre outros, apresentar declaração falsa quanto:

- a) Ao atendimento das condições e/ou requisitos para participação no certame;
- b) À sua capacitação;
- c) Ao enquadramento como ME/EPP;
- d) Ao enquadramento para efeito da legislação que estipula eventuais preferências;
- e) À independência de sua proposta ou o conluio entre licitantes, em qualquer momento da licitação, mesmo após o encerramento da fase de lances;
- f) Ao objeto ofertado quando constatadas, na fase de aceitação da proposta, divergências com as especificações do edital.

19.2.2. Após a abertura da sessão pública não poderá haver desistência da proposta ofertada, salvo em casos excepcionais, encerrada a fase de lances, para os quais haja comprovação inequívoca de ocorrência de fato superveniente, ficando a critério do CREA-PR, na pessoa do Pregoeiro, aceitar ou não as razões apresentadas, motivando devidamente sua decisão no sistema eletrônico de troca de mensagens (*chat*).

19.2.2.1. Não serão aceitos pedidos de desistência para os casos de formulação incorreta da proposta, desde que considerada exequível pelo Pregoeiro ou por técnicos por ele demandados, se for o caso.

19.2.3. A licitante que não atender à convocação feita pelo Pregoeiro será considerada **DESISTENTE**, sem prejuízo da aplicação das penalidades aqui previstas.

19.3. Constatada(s) a(s) conduta(s) indicada(s) no subitem **19.2**, será instaurado o competente processo administrativo para apuração da(s) responsabilidade(s), estando a licitante sujeita à aplicação das respectivas sanções.

19.4. Na ocorrência de qualquer fato que possa implicar na imposição de penalidade, a licitante será notificada a apresentar defesa, no prazo de 05 (cinco) dias úteis, contados do recebimento da notificação, de forma a garantir o exercício dos princípios do contraditório e da ampla defesa.

19.5. Decorrido o prazo recursal e uma vez aplicada a multa, será concedido à licitante o prazo de 05 (cinco) dias úteis, contados de sua intimação, para efetuar o seu pagamento. Após esse prazo, não sendo efetuado o pagamento, seus dados serão encaminhados ao



SERVIÇO PÚBLICO FEDERAL
CONSELHO REGIONAL DE ENGENHARIA E AGRONOMIA DO PARANÁ – CREA-PR

departamento competente para que seja inscrito na dívida ativa do CREA-PR, podendo ainda ser procedida à cobrança judicial.

- 19.6.** As multas e as demais penalidades eventualmente aplicadas serão registradas, se for o caso, no cadastro da licitante junto ao SICAF e no Cadastro Nacional de Empresas Inidôneas e Suspensas (CEIS).

20. DAS IMPUGNAÇÕES AO EDITAL E DOS ESCLARECIMENTOS

- 20.1.** A impugnação a este Edital poderá ser interposta por qualquer pessoa, física ou jurídica, em até 02 (dois) dias úteis antes da data fixada para a abertura da sessão, nos termos do art. 18 do Decreto n.º 5.450/2005, por escrito diretamente ao Setor de Licitações e Contratos, no endereço indicado no preâmbulo, ou via fax pelo número (41) 3350-6847 ou ainda por *e-mail*, para o endereço eletrônico licitacao@crea-pr.org.br. Serão consideradas a data e hora de recebimento aqueles indicados no sistema de protocolo, ou no fac-símile, ou ainda no *e-mail*, conforme o caso, todos do CREA-PR.
- 20.2.** O Pregoeiro, auxiliado pelo setor responsável pela elaboração do edital e/ou seus anexos, decidirá sobre a impugnação.
- 20.3.** Acolhida a impugnação deste Edital, será designada nova data para a realização do certame, se for o caso, conforme estabelecido no art. 21, §4º, da Lei n.º 8.666/93 e art. 20 do Decreto n.º 5.450/05.
- 20.4.** Esclarecimentos relativos a esta licitação, inclusive técnicas, deverão ser solicitados ao Setor de Licitações e Contratos, no endereço indicado no preâmbulo, por meio do telefone (41) 3350-6840 ou fax (41) 3350-6847, ou ainda, ou por intermédio do *e-mail* licitacao@crea-pr.org.br, com antecedência de no mínimo 03 (três) dias úteis à data marcada para a abertura da licitação, conforme art. 19 do Decreto n.º 5.450/05.
- 20.5.** As comunicações, solicitações, notificações ou intimações do CREA-PR decorrentes desta licitação, serão feitas, conforme o caso, pessoalmente, publicadas no Diário Oficial da União ou no site do CREA-PR, ou ainda, encaminhadas via fax ou *e-mail*, para o número ou endereço eletrônico indicado pela licitante na documentação ou proposta apresentada. Considerar-se-á recebida pela destinatária, para todos os efeitos legais, a data da ciência, da publicação ou no primeiro dia útil seguinte ao do envio do fax ou mensagem eletrônica.
- 20.6.** A decisão quanto à impugnação, resposta a questionamentos ou avisos em geral dar-se-á, exclusivamente, por intermédio do sistema *Comprasnet*.
- 20.7.** As informações complementares, esclarecimentos de dúvidas ou impugnações relativas a esta licitação, bem como as respectivas decisões e/ou respostas e todas as demais informações relativas à licitação, constarão dos autos e estarão à disposição de todos os interessados no Setor de Licitações e Contratos do CREA-PR.
- 20.8.** Não serão conhecidos a impugnação ou o pedido de esclarecimento se vencidos os respectivos prazos.



SERVIÇO PÚBLICO FEDERAL
CONSELHO REGIONAL DE ENGENHARIA E AGRONOMIA DO PARANÁ – CREA-PR

21. DAS DISPOSIÇÕES GERAIS

- 21.1. Este Edital estará à disposição dos interessados nos locais indicados no preâmbulo.
- 21.2. Todas as referências de tempo no Edital, no aviso e durante a sessão pública observarão obrigatoriamente o horário de Brasília - DF e, dessa forma, serão registradas no sistema eletrônico e na documentação relativa ao certame.
- 21.3. A indicação do lance vencedor, a classificação dos lances apresentados e demais informações relativas à sessão pública do pregão constarão exclusivamente da ata divulgada no sistema eletrônico.
- 21.4. Aplicam-se a esta licitação, subsidiariamente, a Lei n.º 8.078, de 11 de setembro de 1990 - Código de Proteção e Defesa do Consumidor, e demais normas legais pertinentes.
- 21.5. O CREA-PR reserva-se ao direito de optar pela adjudicação à empresa colocada em segundo lugar, e assim, sucessivamente, se a primeira colocada não apresentar os documentos exigidos ou não atender às qualificações do presente edital, sujeitando a empresa recusada ou inabilitada às penalidades legais cabíveis.
- 21.6. Ao CREA-PR é reservado o direito de revogar esta licitação por razões de interesse público, decorrente de fato superveniente devidamente comprovado, ou anula-la, no todo ou em parte, por ilegalidade, de ofício ou por provocação de terceiros, mediante ato escrito e devidamente fundamentado.
- 21.7. Até a data da convocação para assinatura do Contrato, poderá a licitante vencedora ser excluída da licitação, sem direito a indenização ou ressarcimento e sem prejuízo de outras sanções cabíveis, se o CREA-PR tiver conhecimento de qualquer fato ou circunstância superveniente, anterior ou posterior ao julgamento desta licitação, que desabone sua idoneidade ou capacidade financeira, técnica, administrativa, garantidos a ampla defesa e o contraditório.
- 21.8. As licitantes são responsáveis pela fidelidade e legitimidade das informações e dos documentos apresentados em qualquer fase desta licitação.
- 21.9. Não havendo expediente ou ocorrendo qualquer fato superveniente que impeça a realização do certame na data marcada, a sessão será automaticamente transferida para o primeiro dia útil subsequente, no mesmo horário e local anteriormente estabelecidos, desde que não haja comunicação do Pregoeiro em contrário.
- 21.10. É facultado ao pregoeiro e/ou à autoridade competente:
 - a) Promover diligência destinada a esclarecer ou complementar a instrução do processo, em qualquer fase do Pregão, sendo vedada a inclusão posterior de documento que deveria constar originariamente da proposta;
 - b) Solicitar o original de qualquer documento, sempre que tiver dúvidas e/ou julgar necessário para a eficiente elucidação de eventuais questionamentos;
 - c) Dirimir no ato, quaisquer controvérsias fúteis e improcedentes, que bem indiquem a intenção dos seus autores de impedir, fraudar ou perturbar os atos licitatórios;
 - d) Releva erros formais ou simples omissões em quaisquer documentos, para fins de habilitação e classificação do proponente, desde que sejam irrelevantes, não firam o entendimento da proposta e o ato não acarrete violação aos princípios da licitação;



SERVIÇO PÚBLICO FEDERAL
CONSELHO REGIONAL DE ENGENHARIA E AGRONOMIA DO PARANÁ – CREA-PR

- e) Convocar licitantes para quaisquer esclarecimentos porventura necessários ao entendimento de suas propostas;
 - f) Desclassificar as propostas que não atenderem às exigências contidas neste Edital.
- 21.11.** A apresentação da proposta na licitação fará prova de que a proponente:
- a) Examinou criteriosamente todos os documentos deste Edital e seus anexos, que os comparou entre si e obteve do CREA-PR as informações necessárias, antes de apresentá-la;
 - b) Conhece todas as especificações e condições para a execução do objeto;
 - c) Considerou que os elementos desta licitação permitiram a elaboração de uma proposta totalmente satisfatória.
- 21.12.** Reserva-se ainda, ao CREA-PR, o direito de paralisar ou suspender a qualquer tempo a execução do objeto, desde que haja conveniência para a Administração, devidamente autorizada e fundamentada. Se isso vier a ocorrer, a Licitante Contratada terá direito a receber os serviços efetivamente executados até a paralisação.
- 21.13.** Integram este Edital os seguintes anexos:
- a) Anexo I – Termo de Referência;
 - b) Anexo II – Modelo de Proposta de Preços;
- 21.14.** As questões decorrentes da execução deste Instrumento, que não possam ser dirimidas administrativamente serão processadas e julgadas na Justiça Federal, Foro da Subseção Judiciária de Curitiba, Seção Judiciária do Paraná.

Curitiba, 14 de março de 2018.

ORIGINAL ASSINADO
Sandro Luís Marangoni
Pregoeiro



SERVIÇO PÚBLICO FEDERAL
CONSELHO REGIONAL DE ENGENHARIA E AGRONOMIA DO PARANÁ – CREA-PR

ANEXO I - TERMO DE REFERÊNCIA

I. DO OBJETO

Fornecimento e instalação de película para vidros em imóvel localizado no Município de Maringá – PR.

II. DA QUANTIDADE E ESPECIFICAÇÕES MÍNIMAS DO OBJETO

- 1) A execução o objeto deverá contemplar o fornecimento e a instalação de película para vidros, levemente metalizada, destinada ao uso em fachadas externas, com características de rejeição de calor, controle de luminosidade e bloqueio de raios infravermelhos e ultravioletas, padrão da marca *3M*, modelo *neutral 20*, ou similar com as seguintes características mínimas:
 - a) Confeccionada em filme de poliéster metalizado;
 - b) Luz visível transmitida entre 15% e 25%;
 - c) Valor “U” (W/m².K) < 1;
 - d) Bloqueio UV ≥ 99%;
 - e) Redução do calor solar > 50%;
 - f) Segurança anti estilhaçante.
- 2) O objeto deverá ser executado nos seguintes ambientes da edificação:

LOCAIS	MEDIDAS		
	COMPRIMENTO (m)	ALTURA (m)	ÁREA (m ²)
Auditório	11,13	0,97	10,80
Apoio auditório	1,20	2,50	3,00
Escritórios	23,35	2,83	66,08
Sala de convivência	8,75	2,70	23,63
Sala de reuniões	12,35	0,80	9,88
Total			113,39

- 3) As medidas informadas consideram as áreas existentes dos vidros, cabendo a Licitante estabelecer a quantidade necessária de produto, inclusive no que diz respeito aos recortes e eventuais perdas na instalação. Ainda neste sentido, as medidas e demais características da instalação poderão ser previamente confirmadas no local por qualquer interessado.
- 4) No ambiente denominado sala de convivência está incluso no objeto a retirada da película existente, que está danificada.
- 5) As películas deverão ser aplicadas na parte interna dos vidros.
- 6) Leiaute e detalhes de instalação:



SERVIÇO PÚBLICO FEDERAL
CONSELHO REGIONAL DE ENGENHARIA E AGRONOMIA DO PARANÁ – CREA-PR

a) Auditório e apoio:

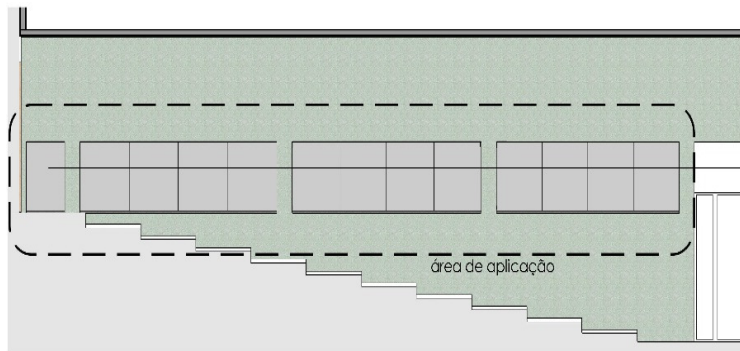

PELÍCULA

Aplicação de película nos vidros, de acordo com as características especificadas no item II deste Termo.

Vista Interna - Auditório

ESC.: 1:100

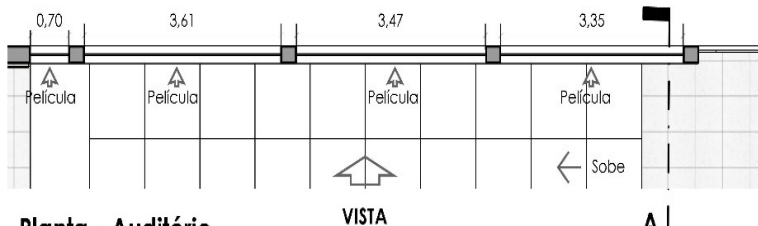

Planta - Auditório

ESC.: 1:100

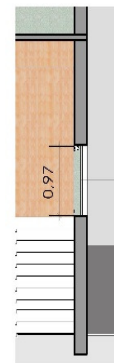

Corte A

ESC.: 1:100

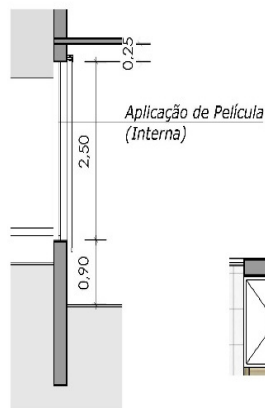

Corte A

ESC.: 1:100

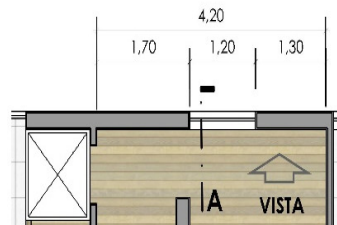

Planta - Auditório (Sala de apoio)

ESC.: 1:100

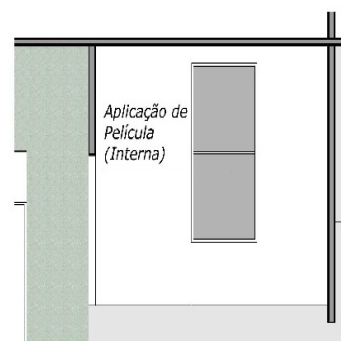

Vista - Auditório (Sala de apoio)

ESC.: 1:100



SERVIÇO PÚBLICO FEDERAL
CONSELHO REGIONAL DE ENGENHARIA E AGRONOMIA DO PARANÁ – CREA-PR

b) Escritório (esquadrias com vista para os fundos do lote):

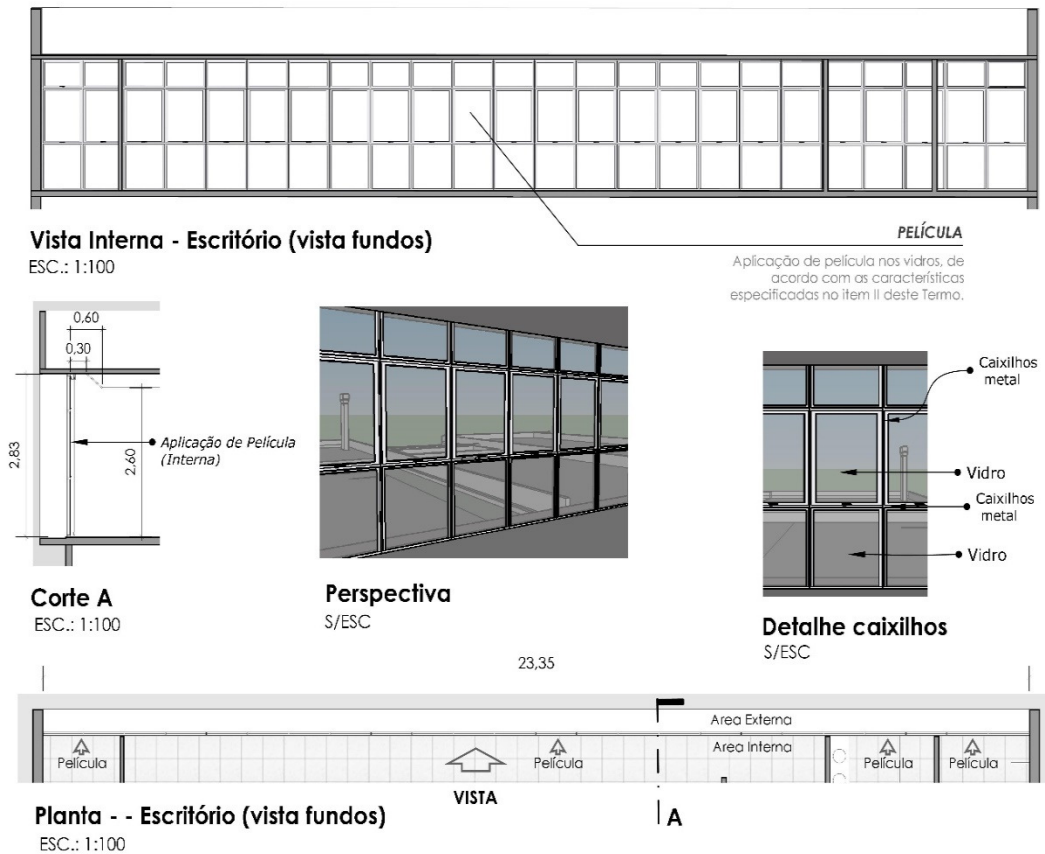

c) Sala de convivência:

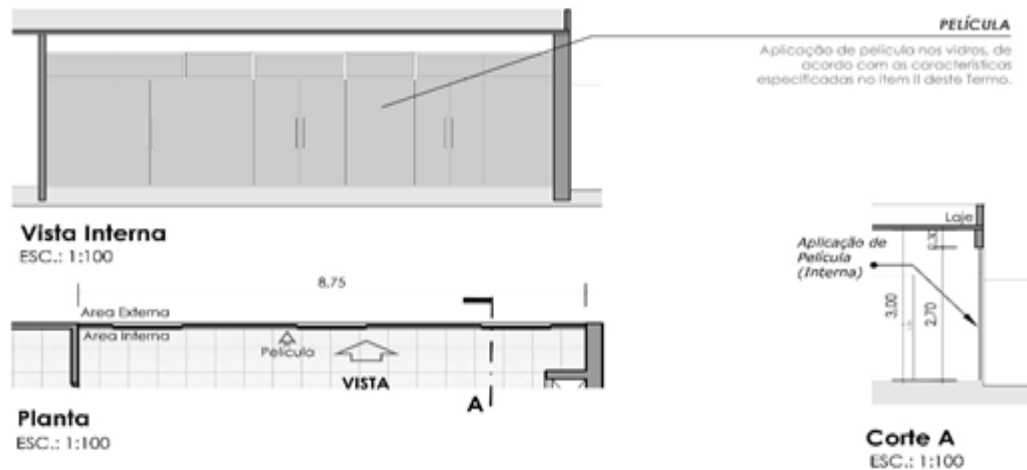



SERVIÇO PÚBLICO FEDERAL
CONSELHO REGIONAL DE ENGENHARIA E AGRONOMIA DO PARANÁ – CREA-PR

d) Sala de reuniões:

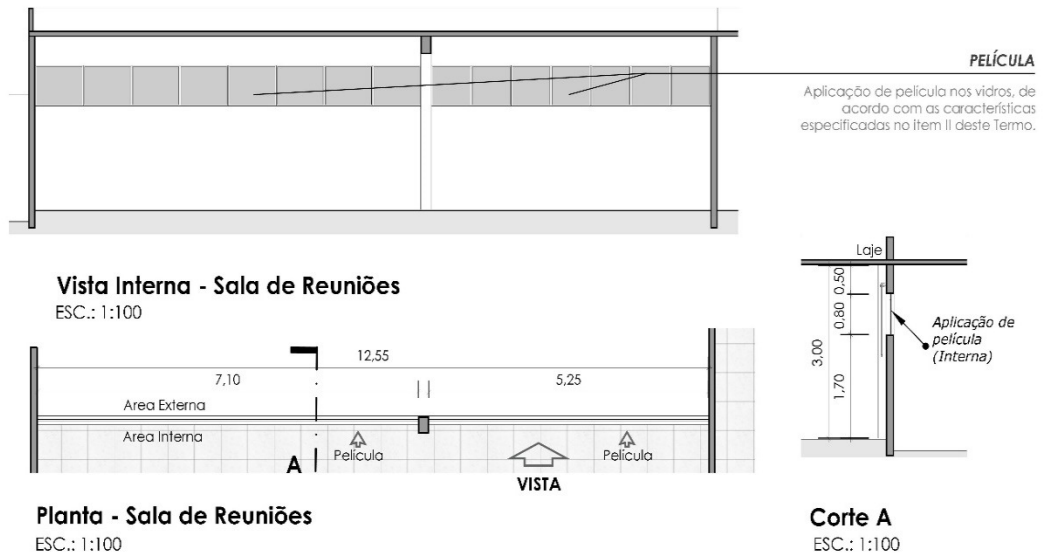

- 7) São responsabilidades da Licitante Adjudicatária, além daquelas já expressamente definidas nas demais condições deste instrumento:
- Cumprir a legislação e as normas técnicas, inclusive da ABNT, inerentes à execução do objeto e a sua atividade;
 - Após a convocação, firmar a Ordem de Compra no prazo máximo estabelecido, sob a pena de aplicação das sanções previstas;
 - Cumprir os prazos para a execução do objeto;
 - Não transferir indevidamente a outrem, a execução do objeto e demais obrigações avençadas;
 - Prestar esclarecimentos que forem solicitados pelo CREA-PR em no máximo 2 (dois) dias úteis contados da solicitação, cujas reclamações se obriga a se manifestar e a atender prontamente;
 - Contratar e treinar todo o pessoal necessário à execução do objeto;
 - Fornecer para seus empregados todos os equipamentos necessários à execução do objeto, inclusive e principalmente, aqueles que se referirem à proteção individual e coletiva;
 - Manter durante toda a execução do objeto, todas as condições de habilitação e qualificação exigidas para sua contratação em compatibilidade com as obrigações assumidas;
 - Substituir, sempre que exigido pelo CREA-PR e independentemente de justificativa, qualquer empregado cuja atuação, permanência e/ou comportamento sejam julgados prejudiciais, inconvenientes ou insatisfatórios à disciplina ou ao interesse do Serviço Público;



SERVIÇO PÚBLICO FEDERAL
CONSELHO REGIONAL DE ENGENHARIA E AGRONOMIA DO PARANÁ – CREA-PR

- j)** Executar o objeto dentro dos parâmetros e rotinas previamente estabelecidas, em observância às recomendações aceitas pela boa técnica, pelas normas e pela legislação vigentes;
- k)** Assumir:
- i.** Todos os ônus com os encargos fiscais e comerciais, impostos, taxas e seguros, relativamente à execução do objeto, bem como a qualquer acidente de que venham a ser vítimas seus profissionais e/ou por aqueles causados por eles a terceiros, quando da execução do objeto;
 - ii.** Todos os encargos previdenciários e obrigações sociais previstos na legislação social e trabalhista em vigor, obrigando-se a saldá-los na época própria, vez que os seus empregados não manterão nenhum vínculo empregatício com o CREA-PR;
 - iii.** Todas as providências e obrigações estabelecidas na legislação específica de acidentes de trabalho, quando, em ocorrência da espécie forem vítimas os seus empregados no desempenho dos serviços ou em conexão com eles, ainda que acontecido em dependência do CREA-PR;
 - iv.** Todos os encargos de eventual demanda trabalhista, cível ou penal, relacionada à execução do objeto, originariamente ou vinculada por prevenção, conexão ou continência;
 - v.** Todos os eventuais danos causados diretamente ao CREA-PR, quando estes tiverem sido ocasionados, por seus empregados ou prepostos durante a execução do objeto;
 - vi.** Todas as despesas decorrentes da não observância das condições constantes do objeto, bem como de infrações praticadas por seus empregados ou prepostos, ainda que no recinto do CREA-PR;
 - vii.** Todas as despesas diretas ou indiretas, tais como salário, transporte, alimentação, diárias, indenizações civis e quaisquer outras que forem devidas a seus empregados na execução do objeto, bem como aquelas realizadas com eventuais terceirizações, ficando o CREA-PR isento de qualquer vínculo empregatício.
 - viii.** Objetivamente, inteira responsabilidade civil e administrativa pela execução do objeto na hipótese de qualquer dano ou prejuízo, pessoal ou material, causado voluntária ou involuntariamente por seus prepostos durante e/ou em consequência da execução do objeto contratado, providenciando, sem alteração do prazo estipulado, imediata reparação dos danos ou prejuízos impostos ao CREA-PR e/ou a terceiros, inclusive despesas com custas judiciais e honorários advocatícios, se houver
- l)** Indicar e manter o seu representante junto ao CREA-PR, que durante o período de vigência do fornecimento será a quem a Administração recorrerá sempre que for necessário, inclusive para requerer esclarecimentos e exigir solução para as reclamações que porventura surjam durante a execução do objeto;
- m)** Zelar pelo sigilo inerente à execução do objeto e pela confidencialidade quanto aos dados e informações do CREA-PR a que eventualmente tenha acesso, empregando todos os meios necessários para tanto;



SERVIÇO PÚBLICO FEDERAL
CONSELHO REGIONAL DE ENGENHARIA E AGRONOMIA DO PARANÁ – CREA-PR

- n) Emitir Comunicado de Acidente de Trabalho – CAT, em formulário próprio do INSS, em caso de eventual ocorrência de acidente com seus empregados nas dependências do CREA-PR, apresentando cópia à fiscalização deste instrumento;
- o) Não contratar para atuar na execução do objeto servidor pertencente ao quadro de pessoal do CREA-PR, ou terceiro que já lhe preste serviços;
- p) Manter atualizado o banco de dados dos empregados que estejam eventualmente desempenhando suas atividades nas instalações do CREA-PR, contendo, minimamente: nome, CPF, nível de escolaridade, endereço residencial e telefone, disponibilizando-o, sempre que formalmente solicitado;
- q) Instruir ao seu preposto quanto à necessidade de acatar as orientações do CREA-PR, inclusive quanto ao cumprimento das Normas Internas e de Segurança e Medicina do Trabalho;
- r) Providenciar, sem custos e/ou procedimentos adicionais, a imediata substituição de qualquer insumo inadequado, assim considerado como sendo aquele que não atenda às especificações deste instrumento;
- s) Executar o objeto com esmero e correção, refazendo tudo aquilo que for impugnado pelo Fiscal do Contrato, mesmo que já realizado ou em execução, sem acréscimo de prazo e/ou ônus para a o CREA-PR;
- t) Efetuar a execução do objeto sem qualquer tipo de prejuízo ou transtorno às atividades do CREA-PR;
- u) Comunicar ao Fiscal do Contrato, formalmente e por meio de protocolo, qualquer anormalidade na correta fruição do objeto, prestando os esclarecimentos que julgar necessários, bem como comunicar prontamente a eventual impossibilidade de execução de qualquer obrigação ajustada, visando à adoção das medidas cabíveis por parte do CREA-PR;
- v) Não utilizar o nome e/ou logomarca do CREA-PR em qualquer tipo de divulgação da sua atividade, mesmo após o encerramento da execução do objeto;
- w) Não se pronunciar a imprensa em geral, sobre quaisquer assuntos relativos às atividades do CREA-PR que por ventura tenha acesso por conta da execução do objeto;
- x) Racionalizar, para os casos possíveis, o consumo de energia elétrica com a utilização de equipamentos mais eficientes, que possuam a Etiqueta Nacional de Conservação de Energia (ENCE), conforme regulamentações;
- y) Adotar práticas de redução de geração de resíduos sólidos, realizando a separação dos resíduos recicláveis na fonte geradora e a coleta seletiva, conforme legislação específica;
- z) Realizar reuniões com o Fiscal do Fornecimento, a qualquer momento, se convocado, para avaliação do andamento da execução do objeto;
- aa) Empregar profissionais preparados para o desempenho das funções, bem como mantê-los devidamente uniformizados e identificados por crachás;
- bb) Registrar as ocorrências observadas durante a execução do objeto, bem como informar prontamente ao CREA-PR eventuais anormalidades;



SERVIÇO PÚBLICO FEDERAL
CONSELHO REGIONAL DE ENGENHARIA E AGRONOMIA DO PARANÁ – CREA-PR

- cc)** Substituir qualquer empregado, no prazo máximo de 02 (duas) horas, cuja atuação, permanência e/ou comportamento sejam julgados prejudiciais, inconvenientes e/ou insatisfatórios;
 - dd)** Responsabilizar-se pelos danos causados ao patrimônio do CREA-PR por dolo, negligência, imperícia ou imprudência de seus empregados, ficando obrigada a promover a devida restauração e/ou o ressarcimento a preços utilizados, dentro de 30 (trinta) dias contados a partir da comprovação de sua responsabilidade, sem prejuízo na aplicação de eventuais penalidades;
 - ee)** Assumir toda a responsabilidade e tomar as medidas necessárias ao atendimento dos seus empregados, acidentados ou com mal súbito, inclusive em casos emergenciais;
 - ff)** Não compartilhar os recursos humanos e/ou materiais disponíveis de uma contratação diversa para a execução simultânea do objeto desta licitação, e vice-versa;
 - gg)** Na hipótese de violação das obrigações assumidas por conta deste instrumento, responsabilizar-se civil e criminalmente por seus atos e omissões, e pelas perdas e danos a que der causa, seja diretamente ou através de terceiros, exceto nas hipóteses devidamente comprovadas de caso fortuito ou força maior, devendo, tão logo constate a incidência de tais exceções, também sob a pena de responsabilidade, comunicar de imediato ao CREA-PR..
 - hh)** Responsabilizar-se inteiramente pela execução do objeto, a ponto de incidir sobre si a aplicação de qualquer penalidade prevista pelo descumprimento das obrigações assumidas, independentemente dos atos e/ou omissões de eventual preposto ou terceiro.
 - ii)** Adotar as demais providências pertinentes ao seu encargo e aqui não expressamente nomeadas, para assegurar a operacionalização do objeto deste instrumento, com eficiência e atendimento a legislação.
- 8)** Quanto à execução do objeto, são responsabilidades do CREA-PR:
- a)** Acompanhar, fiscalizar, conferir e avaliar a sua execução por um representante especialmente designado, nos termos do art. 67 da Lei nº 8.666/93;
 - b)** Rejeitar, justificadamente, no todo ou em parte, a execução do objeto realizada em desacordo com o objeto, inclusive na hipótese de execução por terceiros sem autorização;
 - c)** Notificar a respeito da ocorrência de eventuais imperfeições observadas no curso de execução do objeto, fixando prazo para a sua correção, se for o caso;
 - d)** Prestar informações e esclarecimentos que vierem a ser formalmente solicitados;
 - e)** Aplicar as penalidades regulamentares e contratuais previstas;
 - f)** Efetuar os pagamentos após a execução do objeto, na forma e nos prazos estabelecidos;
 - g)** Proporcionar os meios necessários ao cumprimento das obrigações dentro das normas e condições pactuadas.
 - h)** Permitir o livre acesso dos empregados da Licitante Adjudicatária às suas dependências para execução dos serviços;
 - i)** Colocar à disposição dos empregados da Licitante Adjudicatária local para a guarda de materiais e outros pertences necessários a boa execução do objeto, bem como disponibilizar instalações sanitárias e o fornecimento de água potável;



SERVIÇO PÚBLICO FEDERAL
CONSELHO REGIONAL DE ENGENHARIA E AGRONOMIA DO PARANÁ – CREA-PR

- j) Fornecer condições adequadas para instalações dos equipamentos necessários à execução do objeto.

III. DO VALOR ESTIMADO

O valor global máximo para a execução do objeto descrito neste Termo de Referência é de R\$ 20.000,00 (vinte mil reais).

IV. DA JUSTIFICATIVA

Os ambientes indicados no objeto são utilizados para os mais diversos usos, inexistindo anteparos adequados à redução da alta incidência de raios solares, o que eleva consideravelmente a temperatura e a luminosidade, prejudicando o desenvolvimento de tarefas rotineiras, a exemplo da utilização de computadores e apresentações com projetor multimídia, bem como a simples utilização do espaço com mobiliário, equipamentos e servidores, que certamente restariam prejudicados.

Assim, julga-se indispensável o controle de incidência de raios solares para a proteção dos bens patrimoniais do Crea-PR, e ainda para o controle da luminosidade e maior eficiência térmica do sistema de ar condicionado, gerando economia e conforto dos servidores e demais clientes que se utilizam da edificação.

V. DO PRAZO E DO LOCAL DE ENTREGA

- 1) O objeto deverá ser fornecido e instalado em até 30 dias, contados da emissão da Ordem de Compra.
- 2) A instalação deverá ser realizada de segunda a sexta-feira (exceto feriados), das 09h00min às 17h00min, na edificação localizada na Av. Bento Munhoz da Rocha Neto, nº 1139, Zona Sete, Maringá – PR.

VI. DO PRAZO E DAS CONDIÇÕES DA GARANTIA

O objeto e todos os seus componentes e acessórios, inclusive os serviços, deverão ser garantidos contra defeitos de fabricação e instalação por, no mínimo, 10 (dez) anos, contados a partir da data do recebimento definitivo. Neste período, a Licitante Adjudicatária deverá efetuar a substituição dos componentes que apresentarem defeito, bem como efetuar o reparo da instalação, no período máximo de 5 (cinco) dias úteis, após a comunicação por parte do CREA-PR.



SERVIÇO PÚBLICO FEDERAL
CONSELHO REGIONAL DE ENGENHARIA E AGRONOMIA DO PARANÁ – CREA-PR

VII. DA SUBSTITUIÇÃO DO CONTRATO

A Ordem de Compra do CREA-PR substitui o contrato, nos termos do art. 62, §4º, da Lei nº 8.666/93.

VIII. DO REGIME DE EXECUÇÃO E DA ADJUDICAÇÃO

- 1) Regime de execução: empreitada por preço global;
- 2) Adjudicação: por menor preço global.

IX. DO PAGAMENTO

- 1) O pagamento será efetuado em parcela única, em até 07 (sete) dias úteis após a execução e aceite do objeto, ocasião em que deverá ser emitido o respectivo documento fiscal, que conterà expressamente as retenções de tributos, nos termos da legislação. Há que ser observado que, além da comprovação da regularidade junto à CEF, efetuada por intermédio do Certificado de Regularidade do FGTS – CRF, deverá ainda ser comprovada a manutenção da regularidade dos débitos trabalhistas e dos tributos federais, estaduais e municipais da Licitante Adjudicatária, bem como ser apresentado o Certificado de Garantia emitido pelo fabricante do objeto (ou seu representante legal no país), no prazo deste instrumento.
- 2) Também por ocasião do pagamento, a Licitante Adjudicatária deverá, ainda, comprovar a origem dos bens eventualmente importados, com a correspondente quitação dos tributos de importação a eles referentes, sob a pena de recusa do objeto e aplicação da multa prevista para inexecução total.

X. DA CLASSIFICAÇÃO ORÇAMENTÁRIA

6.2.2.1.1.01.04.09.030 – Pessoa Jurídica - Manutenção e conservação de imóveis.

XI. DA FISCALIZAÇÃO

- 1) A execução do objeto será acompanhada e fiscalizada, nos termos do disposto no art. 67 da Lei nº 8.666/93, pela Gerência da Regional Maringá, nomeada por intermédio de Portaria da Presidência do CREA-PR, e ainda por prepostos expressamente indicados, que poderão ser substituídos conforme conveniência e oportunidade da Administração.
- 2) A fiscalização, exercida no interesse exclusivo do CREA-PR, não exclui e nem reduz a responsabilidade da CONTRATADA, inclusive perante terceiros, por qualquer irregularidade e, na sua ocorrência, não implica em corresponsabilidade da Administração ou dos seus



SERVIÇO PÚBLICO FEDERAL
CONSELHO REGIONAL DE ENGENHARIA E AGRONOMIA DO PARANÁ – CREA-PR

agentes e prepostos, salvo quanto a estes, se decorrente de ação ou omissão funcional apuradas na forma da legislação vigente.

XII. DAS SANÇÕES

1. A inexecução parcial ou total do objeto ou a prática dos atos indicados nesta cláusula, constatada a ação ou a omissão da CONTRATADA relativamente às obrigações contratuais, torna passível a aplicação das sanções previstas nas Leis n.º 8.666/1993 e n.º 10.520/2002, respectivos decretos regulamentadores e neste instrumento, bem como facultará à Administração a exigir perdas e danos nos termos dos artigos 402 a 405 do Código Civil, observando o contraditório e a ampla defesa, conforme a seguir descrito:
 - a) Advertência, que poderá ser aplicada no caso de descumprimento parcial das obrigações e responsabilidades assumidas, por culpa da CONTRATADA, bem como no caso de outras ocorrências que possam acarretar transtornos ao desenvolvimento das atividades do CREA-PR, a critério da Fiscalização, desde que não caiba a aplicação de sanção mais grave;
 - b) Multa, que será aplicada nas hipóteses de falhas, atraso injustificado, inexecução parcial ou total, sendo observadas a tipificação e a base de cálculo constantes da alínea seguinte;
 - c) Impedimento de licitar e contratar com a União e o consequente descredenciamento do SICAF, pelo prazo de até 05 (cinco) anos, conforme os seguintes parâmetros, sem prejuízo das multas previstas e das demais penalidades legais:

TABELA 1			
Grau da Infração	Base de cálculo		
	Multa (incidente sobre o valor total do objeto)	Impedimento de licitar e contratar com a União e consequente descredenciamento do SICAF	
		Mínimo	Máximo
1	0,2 %	Não aplicável	1 mês
2	2 %	1 mês	1 ano
3	5 %	3 meses	2 anos
4	10 %	6 meses	3 anos
5	15 %	2 anos	5 anos

TABELA 2			
Item	Tipificação	Grau da Infração	Incidência
1	Manter empregado sem qualificação para a execução do objeto;	2	Por empregado em cada ocorrência



SERVIÇO PÚBLICO FEDERAL
CONSELHO REGIONAL DE ENGENHARIA E AGRONOMIA DO PARANÁ – CREA-PR

2	Suspender ou interromper a execução do objeto, salvo motivo de força maior ou caso fortuito;	3	Por ocorrência
3	Destruir ou danificar documentos, informações, dependências e/ou equipamentos do CREA-PR que eventualmente tenha acesso, por culpa ou dolo de seus agentes;	4	Por ocorrência
4	Utilizar as dependências, informações, documentos, equipamentos e/ou demais facilidades do CREA-PR para fins diversos do objeto ou sem autorização formal;	4	Por ocorrência
5	Não executar ou executar com falha serviço e/ou fornecimento previsto, sem motivo justificado;	3	Por ocorrência
6	Permitir situação que origine a possibilidade de causar ou cause dano físico, lesão corporal ou de consequências letais;	5	Por ocorrência
7	Não substituir empregado que tenha conduta inconveniente ou incompatível com suas atribuições;	2	Por empregado em cada ocorrência
8	Não cumprir horário ou prazo estabelecido, ou ainda solicitação decorrente;	2	Por ocorrência
9	Não cumprir determinação formal da fiscalização, inclusive instrução complementar;	2	Por ocorrência
10	Não apresentar, quando solicitada, documentação fiscal, trabalhista e/ou previdenciária;	1	Por dia em cada ocorrência
11	Não cumprir legislação (legal ou infralegal), ou ainda norma técnica inerente à execução do objeto;	3	Por lei ou normativo em cada ocorrência
12	Não manter as suas condições de habilitação;	2	Por ocorrência
13	Alterar ou não prestar informação quanto à qualidade, quantidade ou composição de qualquer componente do objeto;	3	Por ocorrência
14	Atrasar a entrega ou o término da instalação;	1	Por dia em cada ocorrência
15	Apresentar documentação e/ou informação falsa; fraudar a execução da obrigação assumida; comportar-se de modo inidôneo; cometer fraude fiscal;	5	Por ocorrência
16	Retardar ou falhar a execução da obrigação assumida, bem como para as demais falhas na execução não especificadas nos itens anteriores.	3	Por ocorrência

2. Será configurada a inexecução parcial do objeto, sem prejuízo à rescisão por inadimplência, quando houver paralisação do fornecimento ou da instalação, de forma injustificada, por mais



SERVIÇO PÚBLICO FEDERAL
CONSELHO REGIONAL DE ENGENHARIA E AGRONOMIA DO PARANÁ – CREA-PR

de 15 (quinze) dias ininterruptos, ocasião que dará origem a aplicação da sanção de impedimento de licitar e contratar com a União e consequente descredenciamento do SICAF, pelo prazo mínimo de 01 (um) ano e máximo de 03 (três) anos, e uma multa no valor de 15% (quinze por cento) da parcela em inadimplência, assim considerada a parte do objeto ainda pendente de execução.

3. Será configurada a inexecução total do objeto nas seguintes hipóteses, sem prejuízos à rescisão por inadimplência e aplicação da sanção de impedimento de licitar e contratar com a União e consequente descredenciamento do SICAF, pelo prazo mínimo de 02 (dois) anos e máximo de 05 (cinco) anos, ocasião em que também incidirá multa no valor equivalente a 20% (vinte por cento) do valor total quando:
 - a) Houver atraso injustificado na entrega ou início da instalação por mais de 30 (trinta) dias;
 - b) O objeto não for aceito pela fiscalização, por deixar de atender às especificações deste instrumento.
4. As sanções de advertência e impedimento de licitar e contratar com a União, esta última com o consequente descredenciamento do SICAF, poderão ser aplicadas à CONTRATADA juntamente à de multa, e obedecerão ao disposto na legislação de regência no que concerne às hipóteses de aplicação, *quantum* e consequências.
5. O CREA-PR observará a boa-fé da CONTRATADA e as circunstâncias atenuantes e agravantes em que a infração foi praticada. Assim, a Administração poderá deixar de aplicar a penalidade ou mesmo substituí-la por sanção mais branda, desde que a irregularidade seja corrigida no prazo fixado pela fiscalização e não tenha causado prejuízos ao CREA-PR ou a terceiros.
6. Na aplicação das sanções o CREA-PR considerará, motivadamente, as razões e documentos apresentados, a gravidade da falta, seus efeitos sobre as atividades administrativas e institucionais e o interesse público decorrente, bem como os antecedentes da CONTRATADA, podendo deixar de aplicá-las, mesmo que parcialmente, se admitidas as suas justificativas.
7. Na hipótese de a CONTRATADA não possuir valor a receber do CREA-PR e/ou não for possível suprir por meio da eventual garantia, ser-lhe-á concedido o prazo de 05 (cinco) dias úteis, contados de sua intimação, para efetuar o pagamento da multa. Após esse prazo, não sendo efetuado o pagamento, seus dados serão encaminhados ao departamento competente para que seja inscrito na dívida ativa do CREA-PR, podendo ainda proceder à cobrança judicial.
8. O CREA-PR, cumulativamente, poderá:
 - a) Reter o pagamento que se originaria na obrigação não cumprida;
 - b) Reter todo e qualquer pagamento que extrapole a diferença da eventual garantia prestada, até o efetivo adimplemento da multa, ou abater tal diferença diretamente do pagamento a ser efetuado à CONTRATADA, independentemente de notificação extrajudicial.
9. Na ocorrência de qualquer fato que possa implicar na imposição de uma eventual penalidade, a CONTRATADA será notificada a apresentar defesa prévia, no prazo de 05 (cinco) dias úteis, contados do recebimento da notificação, de forma a garantir o exercício dos princípios do contraditório e da ampla defesa.



SERVIÇO PÚBLICO FEDERAL
CONSELHO REGIONAL DE ENGENHARIA E AGRONOMIA DO PARANÁ – CREA-PR

10. O pagamento de eventual multa não exime a CONTRATADA de corrigir os danos que a sua conduta, seja por ação ou omissão, de seus prepostos, ou ainda de terceiros, autorizados ou não, tenham provocado ao CREA-PR.
11. As multas e demais penalidades eventualmente aplicadas serão registradas, se for o caso, no cadastro da CONTRATADA junto ao SICAF e no Cadastro Nacional de Empresas Inidôneas e Suspensas (CEIS).

XIII. DA ELABORAÇÃO E DA APROVAÇÃO

Este Termo de Referência foi elaborado pela Gerência da Regional de Maringá, na pessoa do servidor a seguir identificado, em conformidade com a legislação específica e com a necessidade da Administração.

À consideração e aprovação da Presidência do Conselho.

Maringá, 02 de janeiro de 2018.

ORIGINAL ASSINADO

Hélio Xavier da Silva Filho
Gerência da Regional de Maringá

Despacho do Ordenador de Despesas:

Com fundamento na Lei n.º 10.520/2002 e respectivos decretos regulamentadores, APROVO este Termo de Referência em 25/01/2018.

ORIGINAL ASSINADO

Eng. Civil Ricardo Rocha de Oliveira
Presidente
PR-21702/D



SERVIÇO PÚBLICO FEDERAL
CONSELHO REGIONAL DE ENGENHARIA E AGRONOMIA DO PARANÁ – CREA-PR

ANEXO II - MODELO DE PROPOSTA DE PREÇOS

1 - IDENTIFICAÇÃO DA LICITANTE

Razão social:

CNPJ: *e-mail:* Telefone: () Fax: ()

Endereço: CEP: Cidade: Estado: *Home page:*

Pessoa de contato:

Nome: RG: CPF: Cargo: Telefone: () Celular: () e-mail:

Dados bancários para pagamento: Banco: Agência: Operação: Conta:

2 - PREÇOS

Fornecimento e instalação de película para vidros em imóvel localizado no Município de Maringá – PR.

Fabricante: _____ - Marca: _____ - Modelo ou Referência: _____

Quantidade: 113,39 m²

Valor por m²: R\$ _____(_____)

Valor total (global): R\$ _____(_____)

Prazo de execução do objeto: 30 (trinta) dias;

Prazo de validade da proposta: 90 (noventa) dias;

Prazo de garantia do fabricante: 10 (dez) anos;

Segue anexo documento emitido pelo fabricante do objeto que comprova a adequação do produto ofertado às características exigidas (Capítulo II, item 1, do Termo de Referência e garantia de 10 (dez) anos) *ou, por se tratar de produto importado*, segue anexo Laudo Técnico emitido por laboratório ou entidade brasileira, que comprova o atendimento das características em questão.

(local e data)

(representante legal)